# EL DIARIO PALENTINO

AÑO CXVII. NUMERO 17.909. 115 PESETAS — PALENCIA, MIERCOLES, 12 DE AGOSTO DE 1998

1881


PAGINA 7

**El PSOE de Guardo insiste en la petición de un Pleno extraordinario**

El grupo socialista en el Ayuntamiento de Guardo ha insistido en la necesidad de convocar de forma inmediata un Pleno extraordinario para que el alcalde, Carlos Rojo, informe a la localidad sobre su decisión de encarcelar a un vecino del municipio.

OTRAS INFORMACIONES

**Página 5**

La Función Pública motivó la mayor parte de las quejas de los palentinos al Procurador del Común en el primer cuatrimestre del año

**Página 6**

UGT ha presentado una denuncia contra la empresa Campesa, dedicada a la fabricación de quesos en Frómista, por haber acordado el cierre patronal

**Páginas 13 a 17**

Páginas especiales sobre Velilla del Río Carrión, en sus Fiestas Patronales, y crónicas de Osorno, Castrejón de la Peña, Baltanás y Carrión de los Condes

**Página 29**

El jugador del C. F. Palencia Cantero tendrá que someterse a una intervención quirúrgica si no se resuelve su problema de tendinitis

SUMARIO


| | |
|---|---|
| Opinión | 2 |
| Palencia | 5 |
| Castilla León | 18 |
| Nacional | 19 |
| Internacional | 22 |
| Economía | 23 |
| Bolsa | 24 |
| Sociedad | 26 |
| Deportes | 29 |
| Agenda | 36 |
| Program. TVs. | 40 |


# Asfixiante ola de calor en Europa

## Las temperaturas han llegado a alturas infrecuentes en diversos países

La ola de calor que se extiende por toda Europa ha llenado las playas como esta de Marbella / EFE

SPC / MADRID

Europa ha entrado en el ecuador estival con altas temperaturas, insólitas en algunas capitales, y la canícula, cuyos rigores convirtieron el día de ayer en uno de los más calurosos de lo que va de verano, proseguirá esta semana. Después de un mes de julio inestable y más bien fresco, el verano ha llegado al Reino Unido, Francia, Bélgica y Alemania, mientras en Italia el calor ha causado cuatro muertos y en Portugal y España alcanza cotas máximas en algunas regiones. Las dos últimas víctimas del calor en Italia fueron Giovanna Satta, de 76 años, y Andrea Nicolodi, de 44, que murieron el domingo de parada cardiaca, según fuentes sanitarias. Las altas temperaturas han propiciado la extensión de los numerosos incendios forestales que estos días asolan el país de norte a sur, especialmente en las regiones de Liguria y Toscana. Sin embargo, el calor no ha llegado a los niveles vividos a principios de julio, cuando diez personas murieron debido a las altas temperaturas.

Página 26

# La Bolsa registró la segunda mayor caída del año

SPC / MADRID

La Bolsa de Madrid cerró la sesión de ayer con el índice general situado en 852,11 puntos, lo que supone una caída de 26,75 puntos, el 3,04 por ciento, que es la segunda mayor caída del año, tras la registrada el 27 de mayo, cuando el índice cedió un 3,31 por ciento.

Página 23

# Jueces y fiscales piden que el Poder Judicial controle las penas

SPC / MADRID

Las asociaciones de jueces Francisco de Vitoria y Asociación Profesional de la Magistratura y la Asociación de Fiscales quieren promover una reforma de la Ley Orgánica General Penitenciaria para conseguir que las penas privativas de libertad dependa totalmente del Poder Judicial.

Página 20

# Anciana muerta en un raro accidente en Torquemada

REDACCION

Aurea Sainz Casado, de 83 años de edad, falleció ayer tras ser víctima de un extraño accidente en la localidad de Torquemada.

Los hechos ocurrían a las 13:45 horas, cuando varias pacas ardiendo caían de un remolque agrícola sobre dos vehículos que le seguían. El impacto produjo el incendio de ambos coches, un Suzuki Samurai, matrícula V-5945 Y, y un Renault 7, matrícula M-1408 DB.

El conductor del Suziki, Francisco Javier Rojo Sainz, de 39 años, resultó herido leve. Mientras que su acompañante, Aurea Sainz Casado, de 83 años, fallecía al quedar aprisionada en el coche ardiendo.

Más suerte tuvo el conductor del otro vehículo implicado, Crescencio Torres Calleja, de 63 años, que tan sólo resultó herido leve.

Aún se desconoce cuál ha sido el motivo por el que las pacas del tractor, matriculado P-31791 VE, se incendiaron. El vehículo, antes de producirse el accidente iba circulando con normalidad por la P-130, a la altura del kilómetro 12.300.

Página 7

# El PP de Paredes destituye al teniente de alcalde

REDACCION

La crisis del Partido Popular de Paredes de Nava, suscitada en el Pleno municipal del 4 de agosto, ha quedado zanjada definitivamente con la destitución del primer teniente alcalde, Eduardo León, que encabezó la ruptura de la disciplina de partido.

Eduardo León y Cipriano Nieto han pagado las consecuencias de la actuación "rebelde" con la línea del PP de Paredes de de Nava que protagonizaron el pasado 4 de agosto en el transcurso de un Pleno municipal.

Página 6

Pleno Municipal de Paredes

# Rescatado un montañero en la cara Sur de "Peña Prieta"

REDACCION

Efectivos de la Guardia Civil de la Comandancia de Palencia; la Unidad de Helicópteros de la Zona de Castilla y León; y el Grupo de Intervención en Montaña de Potes (Cantabria) rescataron en la tarde del lunes a una persona que se había accidentado mientras practicaba senderismo.

Página 7

M.C.D.2022

## PICOTAZOS

### Fuerzas bajo sospecha

El consejero de Interior vasco, Juan María Atutxa, fue ayer tajante al declarar que no cree las informaciones que pretenden vincular a miembros de la Policía Nacional y de la Ertzaintza con *Egin*. Pero no llegó a desmentirlo con rotundidad. Si este rumor fuera verdad ¿qué le quedaría por hacer al ciudadano?

### Pánico en los mercados

Uno a uno todos los mercados internacionales fueron cayendo ayer en un desplome que no dejó en pie ninguna divisa. Primero Tokio, luego Londres, Madrid... y finalmente Wall Street. La catástrofe confirma que pese a sus promesas, el Gobierno nipón no hace nada para sanear su economía. Y el resto del mundo lo sufre.

### La víctima número 36

Una nueva víctima de la violencia doméstica hizo ayer la número 36 en lo que va de año. Murió apuñalada y por la espalda y la mató un marido con problemas de alcoholismo. Una vez más, alcohol y sangre aparecen íntimamente unidos para desencadenar la tragedia en el hogar. Y la lista no cesa.

### Arranca el fútbol de élite

El fútbol de más alto nivel arranca hoy con la disputa del primer partido del Trofeo Teresa Herrera. Real Madrid y Lazio de Roma se enfrentan en un encuentro que supone el debut de Iván de la Peña en España tras su salida del Barça y el primer test serio para los de Hiddink. Los aficionados están de suerte.

## Entre tres meses y un año

GUILLERMO DEL ALBA

DESPUÉS de la extraordinaria polvareda política que se ha originado tras la divulgación de la sentencia del *caso Marey*, con reacciones insospechadamente ásperas por parte de la dirección socialista -Almunia, Barrionuevo, González y Rodríguez Ibarra se llevaron la palma de la severidad para con los jueces condenantes- el calor de agosto parece que ha rebajado los grados de la tempestad, y que las atenciones se han dividido en otros campos: por ejemplo, sobre la iniciativa de González de ejercer como abogado defensor de sus compañeros ante el Tribunal Constitucional, un tribunal en buena medida designado, en los últimos años, por su propio Partido Socialista. Tampoco han venido a favorecer las imágenes de los condenados la feliz suerte que vienen corriendo otros *condenados de lujo* o *de primera*, que se han visto muy favorablemente tratados por las autoridades penitenciarias al serles aplicado, con amplia generosidad, el tercer grado. De manera que ya se ha hecho el pertinente cálculo, y resulta que, de aplicarse criterios parecidos a los del *caso Filesa* o a los aplicados al condenado Mario Conde, resultaría que José Barrionuevo y Rafael Vera podrían ver reducida su sentenciada década de privación de libertad a unos cuantos meses, que podrían oscilar entre tres meses y un año. Naturalmente, que tres o cuatro meses de privación de libertad es ya una severísima condena para cualquiera, y en particular para quienes han sido altos cargos del Gobierno y del Estado, han disfrutado de coches oficiales, escoltas permanentes durante muchos años y sin ilustrísimas personalidades, al margen de sus actuaciones condenadas por el Tribunal Supremo. Pero, ciertamente, y a la luz de los precedentes conocidos, no parece que la preocupación de la ciudadanía deba resultar extraordinaria o insoportable... Y mientras tanto, ya se prevé alguna cosa que pudiera sucederle a Barrionuevo una vez que, en septiembre, y con la entrada en vigor de la condena, pierda su fuero parlamentario: además de perder el escaño, será invitado a prestar declaración sobre otros asuntos pendientes, como la muerte de Urigoitia o los fondos reservados. Ese es otro calvario pendiente del ex ministro condenado.

## PAREJA

## LAPIDARIO

✓ **JULIO ANGUITA**
*Coordinador General de IU*
"El poderoso sigue siéndolo incluso estando en la cárcel".

✓ **MARIO CONDE**
*Ex banquero*
"Como ven, no hay riesgo de fuga".

✓ **JAVIER DELGADO BARRIO**
*Presidente del CGPJ y del Tribunal Supremo*"
"Las decisiones que afectan trascendentalmente a la ejecución de la sentencia deben ser adoptadas por los jueces".

✓ **NGANGA**
*Superviviente del atentado de Nairobi*
"Preparé mi mente para resistir unos seis o siete días".

✓ **EUGENIO**
*Lingüista*
"Hablar bien una lengua no es un deber impuesto, sino un compromiso".

✓ **JOSÉ HIERRO**
*Poeta*
Sobre su profesión: "La poesía dice lo que no se puede decir".

## Conde y la polémica judicial

LUIS MOLINERO

EL tercer grado penitenciario concedido al ex banquero Mario Conde tras cumplir poco más de 100 días de una condena de cuatro años y dos meses, ha desatado una auténtica tormenta.

Los jueces, incluido el presidente del Tribunal Supremo y del Consejo General del Poder Judicial, Javier Delgado Barrio, a la cabeza, reclaman cambios en la legislación para que las decisiones de los tribunales (es decir, sus condenas) no se conviertan en un trámite burocrático, en papel mojado.

Por otra parte, los partidos políticos, con la única excepción del Partido Popular, han abogado por una reforma urgente de la Ley Orgánica General Penitenciaria, de tal forma que la justicia no sea puesta en entredicho por decisiones administrativas que pueden rozar lo arbitrario.

La imagen de Mario Conde, impecablemente vestido, transportado por su vástago en un Audi hasta las puertas de Alcalá Meco va a ser una de las que marquen el verano del año 98. El ex banquero ha trasmitido estos días sensación de firmeza y de resignación a un mismo tiempo.

Sus salidas y entradas de Alcalá Meco serán convenientemente utilizadas por sus letrados como un argumento en su favor cuando se reanude el caso Banesto en el próximo mes de septiembre. Nadie podrá decir que Mario Conde ha huido de sus responsabilidades a la primera oportunidad que se le ha presentado.

Se está librando una batalla importante en torno a la justicia y alrededor de la figura del antiguo banquero. Mario Conde puede llevar compañeros de celda a la estación de Atocha una o mil veces, puede caminar entre alambradas como un Schindler español y maltratado.

Pero lo cierto es que ha sido condenado por apropiación indebida de 600 millones y los que saben de jurisprudencia no ven claro que se pasee en Audi y tenga oportunidad de reflexionar en las fincas que posee en Ciudad Real. Aunque haga mil favores a sus compañeros de celda.

## ESTADO DE COSAS

## Ahora, Europa

TERESA VELASCO

LA crisis asiática continúa extendiendo sus tentáculos. Bota y rebrota, pasa de un país a otro como si se tratara de un partido de ping-pong. Las economías de Japón, Thailandia, Filipinas, Singapur, Malasia o Hong Kong viven sus horas más amargas, y sus efectos, que hasta ahora se habían dejado notar notar en Latinoamérica, han empezado a llegar, ahora, a Europa. Los expertos más optimistas nos aseguraban que, como mucho, la repercusión sería de un 0,5 por ciento del PIB europeo.

Pero es probable que pudiera ir más allá, porque las grandes autoridades económicas asiáticas no encuentran la solución, y en el mundo cada vez se cree menos en ellos. Se ha perdido casi totalmente la confianza. Estados Unidos intenta apagar fuegos como puede, pero su bolsa ya no encuentra credibilidad por ningún lado. Cuando ve muy mal las cosas interviene y le echa una mano al yen. No se trata de un juego de palabras, pero ahora el peligro se cierne sobre el yuan, la moneda china, que si se devalúa, nuevamente arrastrará a la divisa nipona. Parece que es el cuento de nunca acabar.

Esta vez, transcurrido un año desde que se oficializó que Asia había entrado en crisis, Europa se ve más amenazada que nunca. Las bolsas europeas ya no saben cómo evitar la caída de sus índices, cómo eludir que todos los días de la semana se conviertan en *negros*, cómo dejar de registrar récords históricos. Y encima la mayoría de los inversionistas están de vacaciones.

La duda surge. No se puede evitar. Precisamente cuando Europa se encuentra en pleno ciclo expansivo, justo cuando las autoridades comunitarias buscan fórmulas para lograr la mayor estabilidad y perdurabilidad de la buena fase, llega la sombra de la recesión.

Todavía no hemos olvidado los efectos de la anterior, y ya nos amenaza otra. Este agosto eleva su temperatura, y habrá que ir preparándose para empezar a pagar incendios. Estados Unidos ya no está sólo, con el paso del tiempo cada vez somos más.

M.C.D.2022

SOLANA PALENTINA

# Brasero

GONZALO ORTEGA ARAGON

Ya se advirtió desde este rincón solanero que, en llegando San Lorenzo, nos iban a poner el brasero. Pero a alguien se le ha ido la mano y ha metido más leña de lo corriente, que esto no es calor, que es un tórrido trópico diatérmico, por decirlo en plan esdrújulo.

Pero esperemos que, como recuerda el refrán, después de San Lorenzo, la calura poco dura. Porque de seguir así el brasero y la chicharra podemos terminar todos incandescentes, como al rojo vivo, y ríase usted de lo de agosto, frío en el rostro.

Ya estamos convencidos de que atravesamos un ciclo de extremosidades climáticas y meteorológicas, así que el fogaje de estos días ya no nos tiene que sorprender, que se ha presentado como una de las barbaridades que nos regala el tiempo, un tanto salido de madre, que hasta los pájaros andan despistados.

El refranero habla mucho del frío de agosto en el rostro, de la primera otoñada de este mes y de que el agua de agosto es buena para la miel y el mosto. Pero es que agosto tiene como dos o tres partes de caras distintas; y no es lo mismo este agosto ardoroso de la primera quincena que el agosto de temple de San Bartolomé o el agosto amortiguado de San Agustín.

*El refranero habla mucho del frío de agosto en el rostro, de la primera otoñada de este mes y de que el agua de agosto es buena para la miel y el mosto. Pero es que agosto tiene como dos o tres partes de caras distintas, con diverso comportamiento.*

Que los viejos labradores suspiraban por la otoñada buena, por San Bartolomé la primera; y que a últimos de agosto siempre era propicia la primera lluvia que anunciase el otoño.

Y hasta deseaban que el que no hubiese concluido de era por San Bartolomé, agua con él. Y recordaban que al final de agosto el agua podía destrozar la era, pero apañar la rastrojera.

O sea que pasará este freír achicharrante y volverán los días tibios al aproximarnos a septiembre, un mes ya asomado al otoño.

Este fermento canicular nos ha pillado un poco descuidados, después de tantas jornadas paraestivales, un rato de calor y otros de sopladura, que no sabíamos si estábamos en verano o si se nos había estropeado el calendario.

Pero por aquí debemos estar acostumbrados a todo este loco comportamiento de la columna termométrica, que ya hacía a nuestros abuelos cambiar la manta por el sombrero en unas horas. Ellos acarrearon bien abrigados al respiro fresco de las estrellas; y luego trillaban en camisilla y sombrajo, sudando la gota más gorda que daban de sí sus cuerpos.

Que ya la vieja sabiduría popular aconsejaba que no se estuviese al sol sin sombrero ni en agosto ni en enero. Y lo de agosto no era advertencia vana, como puede parecer, ya que en este mes hay horas y días refrescados que suelen desembocar en tardes de tueste y jornadas de quemazón pirométrica.

Hombre, ya sabemos que más calienta una azada vieja que una capa nueva. Pero con estos ardores solares no hay necesidad ni de capa ni de azada, que el cocido es general. Y hasta Protección Civil aconseja que se esté mano sobre mano, sin trabajos fuertes al sol, que puede uno quedarse en los huesos y con el cuerpo como apechado, tanto sudor y tanta pipa.

Queriendo buscar algún dicho popular sobre el calor, me vino a las mientes aquello de que más vale calor en rostro que frío en buche. Pero la verdad es que este refrán no tiene mucha relación con el piroscopio que se nos ha venido encima estos días, porque ese calor del dicho es más bien figurado y se refiere a la vergüenza, al ponerse colorado, que uno podría sentir pidiendo algo, lo cual siempre sería mejor que aguantarse la frialdad del buche y la picazón del hambre.

De todas formas, donde esté una buena nevada...

COLABORACION

# El desprestigio de la Justicia

MIGUEL CANCIO (*)

LA justicia es un pilar esencial de la democracia para garantizar que todos los ciudadanos sean iguales ante la ley, su cumplimiento sin que nadie, ningún agente ni grupo, por muy poderosos que sean, queden impunes.

Lo que está sucediendo con el caso GAL, con la calculada filtración de la sentencia y las declaraciones posteriores, ¡incluídas las que hizo en la radio un magistrado de la sala segunda del Supremo, el sr. García Ancos! (que fue secretario general técnico del ministro Narcís Serra, que habló en contra de dicha sentencia filtrada, de las penas atribuídas...), no busca más que desprestigiar gravemente a la Justicia, someterla, doblegarla.

Recordemos que el sr. González, ex presidente del Gobierno, ha venido promoviendo, con el apoyo de un grupo fiel de catedráticos (algunos de los cuales, promovidos por su partido, el felipista, han llegado a ocupar las más altas cúpulas de los principales tribunales, lo que no les ha impedido ¡colaborar con algún poderoso medio afín a dicho partido!) la teoría del acto político. Esta consiste en que el poder político, al haber ganado las elecciones. Esta consiste en que el poder político, al haber ganado las elecciones, está más legitimado que los jueces, que el poder judicial. Por lo tanto, los actos políticos del Gobierno no deben someterse, llegado el caso, al poder judicial, sino que las urnas son/serán las que sancionan. En este proceso absolutista, de vuelta a los regímenes absolutistas, autoritarios, donde no existe la división de poderes, donde la cúpula del poder político es la depositaria de todos los poderes, es la que marca la ley, y la que, por supuesto, es impune, irresponsable de sus actos... En este proceso político es fundamental su independencia, el Estado de Derecho, que nadie, por muy importante que sea, pueda estar, pueda quedar, en razón de su cargo y posición, al margen de las leyes, incumplirlas, violarlas.

En los EE.UU. el sistema democrático salió fortalecido cuando jueces justos que defendían el Estado de Derecho -después de que periodistas, comprometidos con la verdad descubriesen el caso Watergate-, obligaron, a pesar de las durísimas presiones, a dimitir al presidente Nixon, le obligaron a entregar las cintas de dicho caso, donde las Fuerzas de Seguridad del Estado, altos cargos del Estado, a las órdenes del presidente y con fondos reservados, incumplieron la ley. De nuevo, la justicia americana, que persigue al presidente Clinton por perjurio, se ha impuesto al poder político.

La democracia ha salido, sale ganando con estos casos, al poner de manifiesto que nadie es impune, que la ley es igual para todos empezando por el primer ciudadano, por el que tiene en sus manos el mayor poder.

En España, un poder que tuvo en sus manos la mayoría absoluta que le dieron las urnas, convirtió a esta mayoría absoluta en absolutista, y se creyó, se sigue creyendo impune. Pensó/piensa que la legitimidad en origen, que le dan las urnas, es fundamental y no tiene que verse refrendada por la legitimidad en ejercicio, por el juego de poderes y contrapesos, por los controles democráticos, que son esenciales, fundamentales para el Estado de Derecho, para el juego democrático sometido al imperio de la Ley.

En España, cuando estallaron graves casos de corrupción, en el marco de absolutismos, de mayorías absolutistas que se creían impunes, se inició un doble proceso: por un lado, de control político de la justicia; y, por otro, de desprestigio y denigramiento de la Justicia independiente, de acoso y derribo de los jueces, fiscales, secretarios (incluídos los de ayuntamientos)... independientes, defensores del Imperio de la Ley para todos.

Y en esas estamos. Viendo cómo se inventan conspiraciones, cómo se ha montado una potente maquinaria, un complejo político-mediático contra la justicia con principios, contra los que, como es su deber, la aplican, también, a los más poderosos

*(*) Economista y sociólogo, profesor de Sociología de la Universidad de Santiago*

DESDE LA GARGOLA

FERNANDO JIMÉNEZ

## Zancudos en los pasacalles de la Feria del Camino de Santiago

Los zancudos llamaron la atención en su recorrido de pasacalles en la Feria de Turismo y Productos Artesanales del Camino de Santiago, celebrada en Carrión de los Condes el pasado fin de semana.

EL DIARIO PALENTINO Fundado en 1881. Edita: "El Diario Palentino-El Día de Palencia, S.L." Presidente editor: José Luis Alonso Amodóvar. Gerente: José Luis Alonso Cruz. Administrador: Gregorio Atienza Prieto. Director: Mariano-Valero Gutiérrez. Redactor-jefe: Gonzalo Ortega Aragón. Redacción: Carmen Centeno San Martín, Jorge Cancho González, Sonia Arnuncio Perujo, José Benito Iglesias Pérez, Jorge Liébana Rodríguez, Alberto Moreno Lázaro, Alberto Abascal Candás, Mercedes García García y Luis Cabañes Salvador. Fotografía: Enrique Caña Tristán y Rosa Marcos Linares. Jefe de Talleres: Francisco del Campo. Fotocomposición: Laurencio Merino Quirce, Sátur Laso Martínez, Miguel Angel Salazar Jorge y José Antonio Aguado Aparicio. Maquinistas: Manuel Sánchez Gómez, Anastasio Rodríguez Esteban, Valentín Gallego García, Marciano Ceinos Benito y José María Robledo Torres. Director Comercial: Luis Monés Guadián. Dirección de Arte e infografía: Gráfico Gabinete de Comunicación. Redacción, Administración y Talleres: Calle Mayor, 67. 34001. Apdo. de Correos, 17. TELEFONOS: Redacción: 979 74 48 22 y 979 74 05 35. Administración: 979 74 02 58. Anuncios y suscripciones: 979 74 03 47. FAX: Redacción: 979 74 33 60. Administración: 979 74 04 17 E-mail: dpalentino@iconet.es E-mail Redacción: redaccion@iconet.es Redacción en Madrid: CPD, Calle Orense, 16 3ºB 28020. Delegación en Aguilar de Campoo : Altema Publicidad y Comunicación. Calle José Antonio, 15.

M.C.D.2022

# El futuro de Cascos

FABIÁN VIDAL

SIN duda el puesto más ingrato del Ejecutivo es el de vicepresidente por el trabajo que acarrea y porque su principal función es hacer de parapeto y filtro de su jefe y llegado el caso de víctima propiciatoria que hay que inmolar en el altar del poder precisamente para conservarlo. En apariencia, Álvarez Cascos pasa por el peor momento dentro del ejecutivo porque su imagen no se adecúa a lo que parece que va a ser la estrategia de Aznar en la segunda parte de la legislatura con la estrategia de centrar el partido para conseguir una mayor base social que permita una victoria más holgada sobre los socialistas y, en esa medida, una menor dependencia de los nacionalistas catalanes que aparecen como los socios que impiden desarrollar las políticas que les habría gustado a sus bases con respecto a algunas cuestiones de Estado y que dan la imagen de que el partido de Aznar no tiene un modelo de Estado distinto al de la cesión a las pretensiones nacionalistas.

Pero el mal momento de Álvarez Cascos puede ser una ficción más que una certeza. El vicepresidente primero del gobierno tiene ya tanta experiencia y tantas conchas que parece difícil que no esté en la *pomada* de centrar el partido, a lo que ha contribuido desde la secretaria general del partido moviendo y quitando peones y barones en las organizaciones regionales en sintonía con la reforma iniciada en el PP para preparar su acceso al gobierno. Pero al mismo tiempo el gobierno necesita un personaje fuerte que de satisfacción al ala derecha del partido sobre todo en los enfrentamientos cuerpo a cuerpo con los socialistas. Y ese papel es el que le ha tocado interpretar a Álvarez Cascos, porque no hay que olvidar que el PP también recibe muchos votos de la derecha pura y tiene que cuidar esa cantera además de buscar nuevos caladeros en los que atraer votantes. Álvarez Cascos, además ha asumido que el vicepresidente del gobierno tiene que trabajar en la sombra mientras otros ministros como Rato, Mayor Oreja o Arenas o la figura emergente del gobierno, el portavoz Josep Piqué, se cuelgan las medallas. Las especulaciones que hablan de que Aznar habría decidido apartar a Álvarez Cascos del primer plano de la escena política parecen malintencionadas habida cuenta de que no se tienen noticias de un enfrentamiento político o personal entre Aznar y su número dos y que el presidente del gobierno ha anunciado que no piensa realizar una crisis de gobierno que tendría unas consecuencias políticas mucho más nefastas que la permanencia de Álvarez Cascos en el gobierno en una posición moderada. El caso de Álvarez Cascos es distinto al de Guerra, porque éste intentó mantener el control del partido cuando dejó La Moncloa y los renovadores tuvieron que ponerle cerco sin lograr rendirle hasta que dimitió González, mientras que Cascos ha anunciado que no quiere encastillarse en el partido en el que considera cumplido un ciclo vital.

# El muro

JUAN ALMAGRO

EL muro estará cerrado en menos de un mes. Una alambrada doble coronada de alambres de espino con sensores para detectar la presencia de personas y puestos de control situados cada cien metros vigilados por las fuerzas de seguridad y el Ejército impermeabilizarán la frontera entre Melilla y Marruecos. Desde ese momento la entrada de inmigrantes ilegales marroquíes o subsaharianos en la Unión Europea a través de España será más difícil.

Pero hasta ahora ningún muro ha sido capaz de detener las oleadas de inmigrantes provocadas por la miseria y el hambre. Al menos no han funcionado plenamente en ninguno de los países del mundo que tienen estas barreras físicas, que no son la solución cuando existe la determinación personal de jugarse el todo por el todo para cambiar de vida. Una vez más los débiles, los que tengan menos dinero o quienes tengan menos espíritu serán los que vean estrelladas sus esperanzas contra el muro.

El muro de Melilla es la prueba de la ausencia de una política coherente con respecto a la inmigración. Por eso los inmigrantes subsaharianos que han llegado hasta las puertas de Occidente tienen prisa en culminar su aventura aunque sea traspasando las fronteras en masa y a la carera, arriesgándose como ha sucedido a su captura y a su deportación hacia Marruecos. Acciones como la protagonizada el pasado lunes por una cuarentena de ciudadanos subsaharianos, no son sin embargo, el mejor sistema para que la sociedad española asuma la inmigración ilegal, precisamente en un momento en que se encontraba sacudida por la tragedia del ahogamiento de una treintena de marroquíes ocultada a la opinión pública.

Hechos como los dos mencionados demuestran sin embargo que el el momento de dejar la política del avestruz con respecto a la inmigración ilegal, que es el momento de adoptar políticas activas que permitan a los inmigrantes ilegales que se encuentran en nuestro país regularizar su situación, que es preciso establecer contingentes anuales de inmigrantes más acordes con las necesidades del mercado de trabajo, y que es necesario realizar una política de inversiones en los países subdesarrollados que no sea meramente retórica como demuestra el hecho de que sólo el 0'23 por ciento del PIB se dedique a ese fin.

Y desde luego es preciso no alarmarse puesto que España es uno de los países de la Unión Europea con menor número de inmigrantes en relación con la población total dado que rondan el dos por ciento mientras que en Francia, en Gran Bretaña o Alemania el porcentaje es entre tres y cinco veces superior.

MOLLEDA

# El aglomerado PP

PEDRO CALVO HERNANDO

COMO afirmé que no todos los partidos son iguales, lo vamos a ir viendo. Hoy la cosa va de PP. El partido de Aznar recoge en su seno fundamentalmente a la España conservadora, aunque con añadidos de ultraderechista sin partido y de centristas recelosos con la izquierda. El resultado es una cierta contradicción confusionaria entre corrientes de pensamiento, pero siempre con el claro predominio del pensamiento conservador, adobado ahora por la apuesta/fe democrática, por primera vez (como mucho, por segunda) en nuestra historia política. En el propio Consejo de Ministros y, por supuesto, en el cuadro dirigente del PP, se detecta la existencia de ese aglomerado ideológico. ¿Tienen mucho que ver ministros como Mariscal de Gante o Alvarez Cascos con otros como Piqué o Arenas, por meter un independiente en cada lado? ¿O Romay con Eduardo Serra? ¿O Arias Salgado con Jaime Mayor? A pesar de que el PP acoge a un amplio espectro ideológico, es verdad que le cuesta mucho trabajo librarse de la imagen de derecha tradicional, porque en temas muy significativos la opción fue en esa dirección en el Gobierno. El destino ideal sería ocupar el espacio y recubrirse del talante del centro-derecha europeo, corporeizado seguramente en la figura de Jacques Chirac. Para ello será necesario que el PP se sacuda el protagonismo de personajes que cantan demasiado el perfume rancio y autoritario y se dote del discreto encanto del liberalismo progresista y rabiosamente democrático que legitimó en Europa a la vieja derecha de hace medio siglo.

# La pacificación pendiente

JOSÉ CAVERO

EL relajo vacacional pudiera ser aprovechado para cualquier propósito. Hemos visto cómo Josep Piqué contempla entusiasmado y sonriente al presidente asturiano que bate la sidra, y hemos sabido de contactos que el Gobierno del PP y el Partido Socialista de Euskadi vienen manteniendo de manera intensificada, se nos asegura, para intentar que el PNV se sume a un plan de pacificación de Euskadi, al tiempo que se podría revitalizar el Pacto de Ajuria Enea. Lo cierto es que resulta demasiado amplia como para ser aceptada como buena de una vez. Y hace preciso rememorar a qué punto de deterioro y de falta de entendimiento profundo se había llegado, en los últimos meses del pasado curso político, en la relación de PP, PSOE-PSE y PNV. También suscita toda suerte de cautelas, ante estos nuevos rumores de hipotética mejoría, el dato de que nos hallemos a penas un trimestre de las elecciones vascas, periodo que, de antemano, no parece que facilite o favorezca las aproximaciones y entendimientos entre partidos rivales, sino todo lo contrario: cada cual hace notas ante su electorado sus aspectos más definidores y diferenciadores con los del partido rival.

Y en materia ya definitiva como la pacificación de Euskadi, los nacionalistas del PNV -y también los de EA, aunque sean menos noticiosos- han venido manteniendo una actitud crecientemente distinta y distante de la que, a su vez, mantienen unidos y coincidentes a los dos grandes partidos del parlamento español, PP y PSOE. En pocas palabras, frente a las fórmulas inicialmente policiales y judiciales por las que abogan los estatalistas, en ámbitos del nacionalismo se aboga por el diálogo con los nacionalistas *abertzales* de HB, por entender que cuando menos una zona de esta agrupación próxima al independentismo o claramente independentista podría llegar a algunos acuerdos mínimos sobre abandono de las vías violentas para conseguir sus propias metas políticas o siquiera aproximarse a ellas incrementando sus apoyos populares. De manera que con dos actitudes tan diferenciadas no resulta fácil adivinar aproximaciones ni puntos de vista coincidentes entre los dos grandes bloques de opinión de Euskadi, españolistas y nacionalistas *euskaldunes*. No es menos cierto que en los últimos meses se han sucedido, sobre todo, dos actuaciones judiciales de primer relieve, el encarcelamiento de la dirección de HB y el cierre cautelar de *Egin* y la detención de su consejo de administración, que posiblemente debían apuntarse como valores de primera importancia en la lucha antiterrorista y en una cierta inclinación de la balanza hacia posiciones de firmeza frente a las más tolerantes y *comprensivas* para con el fenómeno etarra-independentista o *abertzale* radical. Pero de ahí a que el PNV opte por aproximarse a la política de su gran enemigo Mayor Oreja va todavía un trecho demasiado largo.

M.C.D.2022

# FARSU pide al subdelegado que se haga cumplir la Ley en materia de ruidos

## La Federación para el Respeto Social Urbano asegura que las administraciones se están burlando de ella

**El presidente de la Federación de Asociaciones para el Respeto Social Urbano, Escolástico Fernández Asenjo, se reunió ayer con el subdelegado del Gobierno en funciones, Juan Carlos Llorente, para pedirle que haga cumplir la Ley en materia de ruidos.**

MERCEDES GARCIA

"La Administración central tiene la obligación de mantener el orden público, la seguridad personal, el derecho a la propiedad y la observancia de las leyes", recordó ayer el presidente de FARSU al subdelegado del Gobierno en funciones, al que señaló también que estas obligaciones exigen al Gobierno velar por la inviolabilidad de la morada y por que se hagan cumplir las leyes.

"Por muchas competencias que tenga una administración siempre estará obligada a cumplirlas, igual que si se tratara de un ciudadano cualquiera", puntualizó el responsable de la Federación para el Respeto Social Urbano. Fernández Asenjo pidió al subdelegado en funciones, Juan Carlos Llorente, que haga uso de su competencia de vigilar el cumplimiento de las leyes, "incluso cuando se trate de la propia Administración".

Ante la preocupación que suscitaba al colectivo vecinal el incumplimiento de horarios de algunos establecimientos, Juan Carlos Llorente aconsejó a FARSU que exigiera al delegado territorial de la Junta información sobre la situación de las sanciones que por incumplimiento de horario han debido incoarse.

Ante tal recomendación, FARSU tiene previsto pedir a la Delegación Territorial que se le informe sobre las denuncias que le ha remitido el Ayuntamiento y la Subdelegación. "Hay que tener en cuenta que se conocen ya suficientes infracciones por emisión de música, incumplimiento de horario y por tener puertas abiertas", señaló Fernández Asenjo, quien puntualizó que esta situación provoca la existencia de faltas muy graves, como consecuencia de la reiteración de faltas leves, tal y como se recoge en la Ley Orgánica 1/92.

Un momento de la reunión que mantuvo ayer el subdelegado en funciones con el presidente de FARSU / F. JIMENEZ

## Reunión con el comisario de Policía

Tras hablar sobre algunos desacuerdos con intervenciones policiales en materia de horarios y publicidad del alcohol, el subdelegado apuntó la conveniencia de que hubiera estado presente en la reunión el comisario jefe de la Policía Nacional. Fernández Asenjo señaló que de haber estado presente el comisario no sólo se hubiera respondido con mayor objetividad a algunas cuestiones formuladas por FARSU, sino que incluso el máximo responsable de la Policía Nacional en la capital hubiera podido tomar nota de aquellos casos puntuales.

La propuesta de mantener una reunión conjunta entre el subdelegado, el comisario y FARSU fue tan bien vista por ambas partes, que ya se ha fijdo un encuentro para el día 19 de agosto.

El responsable de FARSU habló también al subdelegado en funciones de la forma que tiene el Ayuntamiento de permitir el allanamiento, exigiendo la penetración de la policía en los dormitorios para tomar datos de irregularidades cometidas en propiedades que le son ajenas, cuando existen medios técnicos adecuados para determinar la veracidad de los hechos que se denuncian.

Ante tal situación, Llorente aconsejó a los representantes vecinales que siguieran insistiendo en recabar información del Ayuntamiento tanto por su acción activa como pasiva.

# La Función Pública motivó la mayor parte de las quejas presentadas al Procurador

MERCEDES GARCIA

El 33% de las quejas presentadas ante el Procurador del Común en el primer cuatrimestre del año las motivaron problemas relacionados con la Función Pública y Presidencia, es decir, las han provocado situaciones como los concursos de oposición, los contratos laborales, las situaciones de excedencia de los funcionarios o el tráfico.

Otro tanto por ciento elevado de las reclamaciones han venido propiciadas por materias relacionadas con el Urbanismo y la Ordenación del Territorio (13,33%), así como las Actividades Clasificadas, el Medio Ambiente y la Justicia, en un tanto por ciento del 7,78.

En lo que llevamos de año, los palentinos han presentado a la Institución del Procurador del Común un total de 164 quejas, de las que dos de ellas fueron cursadas ayer mismo, durante la visita que realizó a la capital una asesora jurídica.

En lo que respecta a la Comunidad, los castellano-leoneses han presentado hasta el momento un total de 1.544 quejas, centradas la mayoría de ellas también en la Función Pública, concretamente un 20,4%.

Por otra parte, el 19,39% de las quejas presentadas en la Comunidad las propiciaron asuntos relacionados con el Urbanismo, el 18,5% con materias vinculadas al el Trabajo y los Servicio Sociales y el 8,7% con las Actividades Clasificadas.

Hay que recordar que las personas interesadas en enviar una queja al Procurador del Común podrán hacerlo por escrito, dirigiéndose a la sede del Procurador del Común de Castilla y León, que está en en número 5 de la Plaza de San Marcos en León, o entregándola personalmente en mano a uno de los asesores jurídicos que se acercan a la capital mensualmente.

FERNANDO JIMENEZ

## Ayer tan sólo recibió dos quejas

El parón del mes de agosto se nota incluso en el número de quejas presentadas al Procurador del Común. Prueba de ello, es que la asesora jurídica que se desplazó ayer a la capital tan sólo recibió dos. Ambas las motivaron asuntos relacionados con la Función Pública.

M.C.D.2022

# La crisis del PP de Paredes se zanja con la destitución del teniente alcalde

## Eduardo León y Cipriano Nieto dejarán de ser delegados de Bienes Urbanos y Caminos

**La crisis del Partido Popular de Paredes de Nava, suscitada en el Pleno municipal del 4 de agosto, ha quedado zanjada definitivamente con la destitución del primer teniente alcalde, Eduardo León, que encabezó la ruptura de la disciplina de partido.**

LUIS CABAÑES

Panorámica de una sesión plenaria en Paredes de Nava / D.P.

Eduardo León y Cipriano Nieto han pagado las consecuencias de la actuación "rebelde" con la línea del PP de Paredes de de Nava que protagonizaron el pasado 4 de agosto en el transcurso de un Pleno municipal.

De hecho, la alcaldesa de la localidad, Monserrat Infante, ha decidido destituir a Eduardo León como primer teniente alcalde de Paredes de Nava, al tiempo que ha revocado a éste y a su compañero Cipriano Nieto como delegados de gestión de Bienes Urbanos Municipales y Caminos Municipales respectivamente.

"La decisión de llevar a cabo estas destituciones estaba adoptada antes de la reunión que celebramos ante los responsables provinciales del PP. Allí se acordó que las decisiones que se adoptaron en la sesión plenaria del martes debía seguir adelante. El cese de estos dos concejales estaba decidido desde el miércoles y, por lo tanto, se han hecho efectivas de forma inmediata", manifestó Monserrat Infante, alcaldesa de Paredes de Nava.

De este modo, Federico Infante, que hasta este momento venía desempeñando el cargo de segundo teniente, pasará a ocupar el lugar dejado por Eduardo León, mientras que las competencias en materias municipales de los dos concejales "rebeldes" serán asumidas nuevamente por la máxima regidora municipal.

Como ya se ha informado en estas mismas páginas, la crisis en el Ayuntamiento paredeño se desató cuando León y Nieto decidieron apoyar varias propuestas de los grupos de la oposición en contra de su propio partido. Entre las resoluciones que se adoptaron destaca la desaparición de la Comisión de Gobierno, dejando todas las competencias en manos del Pleno, que se reunirá una vez al mes.

"La Comisión de Gobierno -indicó Infante- sirve para resolver de forma más rápida determinadas cuestiones municipales. Esta agilidad se perderá pero trataremos de suplirlo con trabajo".

Finalmente, la alcaldesa de Paredes de Nava reconoció que, una vez zanjado el problema, "ahora debemos seguir luchando por el futuro de nuestro pueblo. Ahora más que nunca, encabezaré personalmente esa lucha para responder a la confianza que depositaron en nosotros los vecinos".

## "La actitud de los concejales es positiva"

El secretario general del Partido Popular de Palencia, Heliodoro García Ramos, declaró totalmente cerrada la crisis que sufrió el grupo en Paredes de Nava, como consecuencia de la decisión de dos concejales de romper la disciplina de grupo. De hecho, tras la reunión celebrada el pasado jueves en la sede del PP en la capital palentina, en la que también participó el presidente comarcal de Tierra de Campos, Angel Miguel Prieto, García Ramos confirmó que "el compromiso de todos los concejales es firme. Su único objetivo ahora es trabajar de forma conjunta para cumplir los compromisos adquiridos con los vecinos de la localidad para poder presentar un buen balance que permita renovar el éxito electoral en los próximos comicios municipales". Del mismo modo, el secretario general de los populares palentinos confirmó que no se ha iniciado ningún tipo de actuación sancionadora a nivel interno "sino que hemos logrado resolver la problemática gracias a un diálogo fluido y a las ganas de trabajar que han demostrado todos los implicados en la crisis del grupo en Paredes de Nava". Finalmente, Heliodoro García Ramos justificó la decisión de la alcaldesa paredeña, Monserrat Infante, de relevar a Eduardo León como primer teniente alcalde. "Esa es una competencia de la alcaldesa y por eso la respetamos de principio a fin. La decisión es personal y nadie se puede involucrar en ese tipo de actuaciones", terminó diciendo el secretario general de los populares palentinos.

# UGT denuncia a la empresa Campesa por cierre patronal

L. C.

La dirección provincial de UGT ha presentado una denuncia ante la Inspección de Trabajo contra los propietarios de la empresa de fabricación de quesos Campesa, ubicada en la localidad de Frómista, por el cierre patronal que han acordado.

"Se trata de una actuación que infringe claramente la legislación laboral vigente. Además de no haber presentado la documentación necesaria para adoptar este tipo de medidas, tampoco cumplen los requisitos necesarios para decretar el cierre patronal", manifestó el secretario provincial de Acción Sindical, Seguridad Social y Empleo y Salud Laboral de UGT, Javier Pérez Pesquera.

De hecho, durante la mañana de ayer el jefe provincial de la Inspección de Trabajo, Abelardo Cebrero, mantuvo un encuentro con el gerente de la empresa, Miguel Angel Ramírez, y con los representantes de los trabajadores, el ugetista Javier Pérez Pesquera y la abogada del sindicato, Marta Cimas.

Sin embargo, la reunión no ha servido para alcanzar un acuerdo sobre la situación generada en la empresa de Frómista, que mediante un comunicado ha confirmado a sus tres trabajadores el despido inmediato por el cierre patronal.

Mientras este proceso sigue su trámite, ambas partes volverán a encontrarse el próximo día 19 de agosto ante la Sección de Mediación, Arbitraje y Conciliación (SEMAC), dependiente de la Oficina Territorial de Trabajo de la Junta de Castilla y León. En ese acto de conciliación los trabajadores reclaman las cantidades que se les adeudan en concepto de dos meses de salario y una paga extraordinaria.

"Estamos -terminó diciendo el secretario de Acción Sindical y Empleo de la Unión Provincia de UGT, Javier Pérez Pesquera- ante un hecho que se recoge en la legislación como una falta muy grave".

Edificio de Usos Múltiples del Estado / D.P.

# Roban 4 emisoras por valor de 180.000 pesetas en Frechilla

REDACCION

Un vecino de la localidad de Frechilla denunció, ante el Puesto de la Guardia Civil del citado municipio, que autores desconocidos, tras forzar las puertas de los tractores estacionados en dicha localidad, le habían sustraído cuatro emisoras y diversas herramientas, rompiendo los cristales de las puertas de los vehículos.

Según las primeras valoraciones, el importe del robo podría ascender a 180.000 pesetas y los daños causados a 250.000 pesetas.

Por otra parte hay que destacar que dos personas resultaron heridas de carácter grave y otras dos de carácter leve en un accidente de circulación que tuvo lugar el pasado lunes en el kilómetro 113,400 de la carretera nacional 611 (Palencia-Santander).

M.C.D.2022

# El PSOE de Guardo insiste en la petición de un Pleno extraordinario

## Considera que la actitud del alcalde " era frecuente en tiempos de la dictadura"

**El grupo socialista en el Ayuntamiento de Guardo ha insistido en la necesidad de convocar de forma inmediata un Pleno extraordinario para que el alcalde, Carlos Rojo, informe a la localidad sobre su decisión de encarcelar a un vecino del municipio.**

REDACCION

Carlos Rojo, alcalde de Guardo / D.P.

El enfrentamiento entre el alcalde de la localidad de Guardo, Carlos Rojo, y los integrantes del grupo socialista sigue latente después de que los dirigentes del PSOE no hayan recibido contestación sobre su petición de convocar un Pleno extraordinario en el que el máximo representante municipal guardense explique pormenorizadamente las razones que le llevaron al encarcelamiento de un vecino de la localidad.

"Nadie recordaba estas formas y métodos de gobernar en nuestro municipio, frecuentes en tiempos de la dictadura pero olvidados en la democracia. Tal vez es el primer caso dado en nuestra provincia, en el estado democrático, en el que un vecino es encarcelado por orden de su alcalde", manifestó en un comunicado remitido a los medios de comunicación el portavoz de los socialistas de Guardo, Julio Herrero.

Del mismo modo, el PSOE mostró su preocupación por el rechazo indiscriminado de toda sugerencia o aportación o cambio al Plan General de Ordenación Urbana actual que no esté de acuerdo con el parecer del propio Carlos Rojo. "Debemos recordar -dicen- que la petición y concesión de la presente revisión del Plan Urbanístico es obra de la anterior Corporación Municipal gobernada por el PSOE".

Los socialistas consideran que el Plan de Urbanismo de Carlos Rojo "es sectario y con soluciones buenas y lucrativas para él y sus allegados. Estamos observando atónitos, sin que su partido ni organismo oficial alguno le diga nada, cómo realiza obras de acondicionamiento y urbanización con dinero público, en urbanizaciones de los suyos, allegados y amigos. Al tiempo, también contemplamos como se margina a otros vecinos no haciendo estudios parciales en diferentes zonas de la localidad".

Del mismo modo, el grupo socialista considera notoria la imposición de altas contribuciones en solares que hasta el momento sólo se pueden utilizar como suelo rústico.

"También sobresale que grave a los ciudadanos los estudios-proyectos para urbanizar ciertas zonas del Plan General. No nos extraña, pues, que haya malestar, que se cometan injusticias y que se llegue a situaciones extremas como la ocurrida hace días", terminó diciendo el portavoz del grupo del PSOE en el Ayuntamiento de Guardo, Julio Herrero.

Finalmente, los concejales esperan que en esta ocasión el alcalde, Carlos Rojo, atienda su petición de Pleno extraordinario, ya que de lo contrario "nos veremos obligados a acudir de nuevo al Procurador del Común".

# El PSOE se interesa por las goteras de Santa Eulalia

## José María Crespo pregunta a la Junta si va a solucionar el problema de la iglesia paredeña

**El procurador socialista por Palencia José María Crespo ha preguntado al Gobierno regional si entra en sus previsiones la reparación, con carácter urgente, de las grandes humedades existentes en la iglesia-museo de Santa Eulalia, en Paredes de Nava.**

REDACCION

Iglesia-museo de Santa Eulalia / ARCHIVO-ANGEL Y MILAGROS

En la pregunta presentada con fecha de ayer por el procurador socialista se recuerda que la iglesia-museo de Santa Eulalia acoge parte de las obras más reconocidas de la familia Berruguete, como las cuatro tablas que se encuentran en el retablo principal del templo.

Añade José María Crespo que el valor de estas tablas es incalculable desde cualquier punto de vista que se mire, por lo que no le parece "razonable" que puedan correr peligro alguno por culpa de las goteras que en estos momentos tiene la iglesia y urge a la Junta de Castilla y León a poner remedio a esta situación.

El político socialista es consciente de que Santa Eulalia ha sido objeto de distintas actuaciones, algunas de ellas muy recientes, pero subraya que a pesar de tales actuaciones "se observan graves humedades en distintos lugares, que pueden afectar a las obras allí expuestas".

Dice también que no es ésta de las goteras una situación nueva, sino algo que viene arrastrándose desde poco después de la última restauración llevada a cabo en la iglesia-museo, "sin que nadie le ponga remedio".

Es por ello por lo que el procurador ha presentado en la Mesa de las Cortes una pregunta dirigida al Gobierno regional, en la que se interesa por si éste tiene previsto acometer con urgencia la reparación de esas humedades y evitar así los posibles riesgos que de ellas pudieran derivarse.

# Rescatado un montañero en la cara Sur de "Peña Prieta"

REDACCION

Efectivos de la Guardia Civil de la Comandancia de Palencia; la Unidad de Helicópteros de la Zona de Castilla y León; y el Grupo de Intervención en Montaña de Potes (Cantabria) rescataron en la tarde del lunes a una persona que se había accidentado mientras practicaba senderismo.

José Luis D.E., de 55 años de edad y vecino de Madrid, se encontraba inmovilizado en la zona conocida como "El Circo" en Peña Prieta, en el límite de las provincias de Cantabria y Palencia.

Tras un primer reconocimiento en el Centro de Salud de Guardo, donde fue trasladado, se procedió a su evacuación en ambulancia hasta el Hospital Río Carrión de esta capital, donde fue ingresado, siéndole diagnosticada la rotura del maleolo de su pierna derecha, por lo que fue intervenido quirurgicamente de forma inmediata.

El accidente de este vecino de Madrid es el tercero que se produce en la Montaña Palentina durante el presente mes de agosto. Por este motivo, las autoridades siguen recomendando precaución a la hora de realizar cualquier tipo de actividad en la montaña.

M.C.D.2022

# Fomento proyecta una senda paralela del Camino de Santiago en la N-120

## Las expropiaciones del proyecto se realizarán de Cervatos de la Cueza a San Nicolás del Real

**El Ministerio de Fomento ha presentado un proyecto para la creación de una senda paralela del Camino de Santiago en la Nacional 120. Este proyecto de alcance nacional implica expropiaciones de terrenos en los municipios palentinos por los que pasa el Camino.**

JOSE LUCAS SERRANO

Los peregrinos podrán caminar sin tener que pisar el asfalto de la peligrosa carretera nacional 120.

El Boletín Oficial de la Provincia publicó ayer la expropiación de tierras en los tramos de la carretera Nacional 120 por los municipios palentinos de Cervatos de la Cueza, Ledigos, Lagartos y Moratinos.

Esta expropiación tiene el fin de crear una senda alternativa del Camino de Santiago para evitar que los peregrinos caminen por la N-120. El alcance de esta iniciativa del Ministerio de Fomento es nacional y se espera que se acondicionen más de 100 kilómetros por todo el estado.

En esta provincia, el proyecto afectará a los terrenos lindantes a la N-120 de los pueblos de Calzadilla de la Cueza, Ledigos, Tarradillo de Templarios, Moratinos y San Nicolás del Real Camino.

El presidente de la Federación de Asociaciones Jacobeas, Angel Luis Barreda, comentó que esta iniciativa hace realidad una de las reclamaciones de las entidades organizadoras del Camino, ya que "se devuelve al Camino lo que las carreteras le quitaron".

A pesar de todo, Barreda se mostró escéptico a la hora de valorar como absolutamente positivo este proyecto y calificó el decreto como "excesivo para Palencia" debido a la existencia de los caminos rurales en esta provincia. "Hay tramos llamados rurales, en los que los peregrinos pasan por zonas agrícolas y no por la carretera, por lo que se podría causar una duplicidad dentro del Camino", dijo el presidente de las Asociaciones Jacobeas.

Esta duplicidad, según Barreda, es causa de una descoordinación entre la Junta de Castilla y León y el Gobierno central. "El Ministerio de Fomento ha proyectado esta expropiación de terrenos para la ruta alternativa a la carretera N-120; mientras que la Junta, por medio de la Consejería de Agricultura está arreglando los caminos rurales que son parte de la senda jacobea", explicó.

La solución propuesta por Carlos Barreda para evitar este problema es que "donde no haya camino rural que se construya la senda, pero donde sí exista esa posibilidad para el peregrino, mucho mejor ya que así disfruta del paisaje".

A pesar de todo, Barreda reconoció que gracias a esta ruta el Camino de Santiago recorrerá Palencia sin pisar por asfalto y, en especial, servirá para evitar los accidentes que se producían en la N-120, donde ya han muerto más de media docena de peregrinos.

## La expropiación dispuesta por el Ministerio se hará por subasta

J.L. SERRANO

El proyecto de construcción de una senda alternativa para el Camino de Santiago, con el fin de evitar que los peregrinos caminen por la N-120, va cumpliéndose paso a paso, por lo que ya puede considerarse como una realidad.

Según los datos proporcionados por la Cámara de Contratistas de Castilla y León a este diario, las zonas necesarias que se expropiarán para llevar a cabo este proyecto en la provincia de Palencia ya están publicadas en el Boletín Oficial de Castilla y León.

Estos datos confirman que el Ministerio de Fomento de la Administración Central, mediante el organismo de la Dirección General de Carreteras va a expropiar los terrenos lindantes a la N-120 en los municipios palentinos de Cervatos de la Cueza, Ledigos, Lagartos y Moratinos.

El sistema que se va a seguir para la adquisición de estos terrenos es la subasta pública, por la que ya se han presentado licitadores, y el plazo de ejecución previsto para finalizar estas actividades en esta provincia es de unos 6 meses.

El presupuesto con el que se cuenta para hacer realidad esta ruta alternativa asciende a la cifra de 17.665.804 en el municipio de Cervatos de la Cueza, 20.541.056 en la zona de Ledigos, 21.359.130 en los terrenos lindantes a Lagartos y 24.715.920 para el tramo de la carretera Nacional 120 en el municipio de Moratinos.

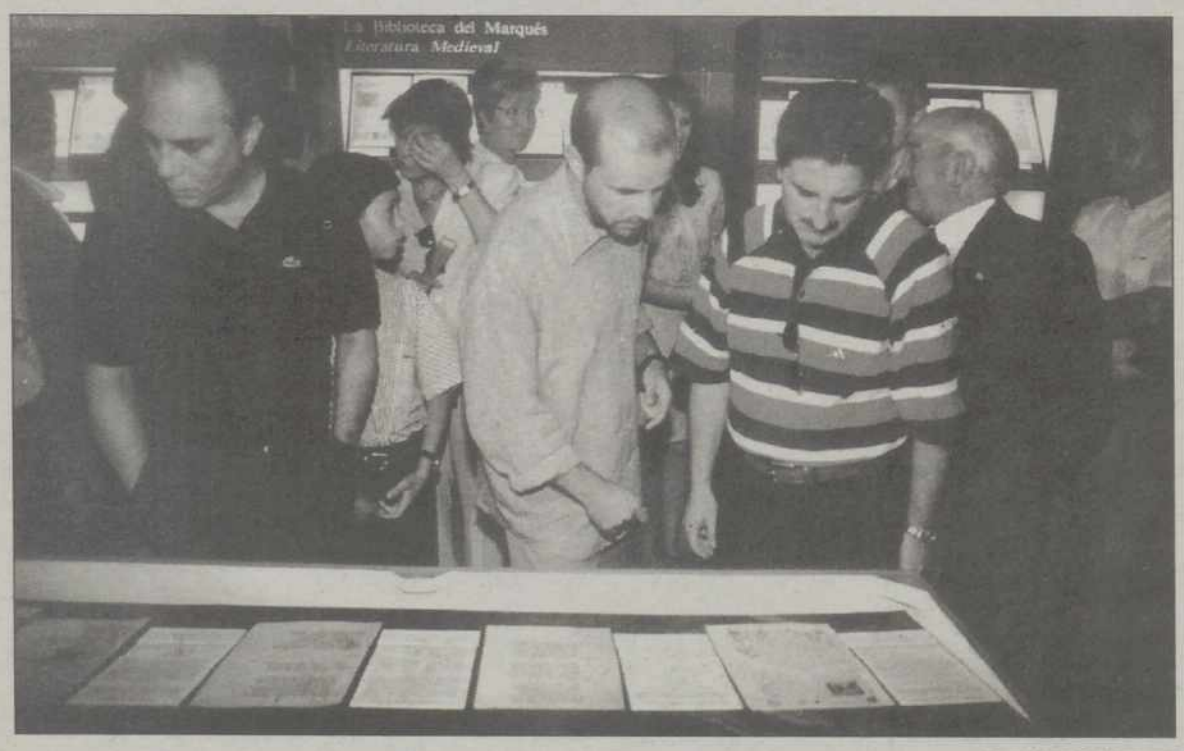


FERNANDO JIMENEZ

## Personalidades palentinas en "El Marqués de Santillana y su época"

Personalidades políticas de Palencia como el alcalde de la capital, Marcelo de Manuel o el presidente de la Diputación Provincial de Palencia, Jesús Mañueco, han visitado la exposición, que acoge la iglesia de San Julián de los Condes, "El Marqués de Santillana y su época", organizada por el Centro de Estudios y Actividades Culturales de la Consejería de Educación y Cultura de la Comunidad de Madrid, en el sexto centenario del aniversario del famoso poeta palentino. La exposición permanecerá abierta hasta el 31 de agosto.

D.J. LOZA - KAZOO - BAKED BEANS - PABLO BICHO-DOBLE O NADA - DAVID PALAU - JAU-JA

VIERNES 14 DE AGOSTO EN EL PARQUE DEL SALON 22 :30 H.

PATROCINA : Vivapa Palencia y Pryca Palencia
COLABORA : Excmo. Ayuntamiento de Palencia

Visita el CORNER 40 y descubre un nuevo estilo en moda joven.

M.C.D.2022

# Plan Verano

# Este verano ya tiene Plan

*Este verano no vas a pagar más por tus llamadas. Porque con el Plan MoviStar tú decides lo que gastas, sin cuotas mensuales, sin horarios, llames a la hora que llames siempre te costará lo mismo en los minutos contratados en el Plan.*

**Y además, disfrutarás de hasta 30 minutos GRATIS cada mes, durante todo un año.**

Los minutos GRATIS al mes se consumen en horario lun de semana con las mismas condiciones que los minutos contratados en el Plan, estos minutos no son acumulables de mes en mes, aquellos que no se consuman se pierden. Los minutos GRATIS se descontarán una vez alcanzado los incluidos. Inauguración. La bonificación en tráfico empezará a ser efectiva a partir del 21 de julio y tiene vigencia de 12 meses. Promoción válida para las nuevas altas realizadas del 1 de junio al 31 de agosto en Planes MoviStar Plan 3.000, Plan 5.000 y Plan 7.500.

© 2044 1998

Distribuidor Oficial

**MoviStar**

**Estamos muy cerca, para llevarte muy lejos.**

**TELESTANT**

C/ Mayor, 101 ☎ (979) 73 08 28 - 70 18 08

Si desea información de otra provincia, llame a nuestro tlfno. de atención al cliente: **902 111 909**

*• te ofrece la mejor cobertura •*

M.C.D.2022

# La plástica del fútbol en una exposición monotemática de Angel Cuesta

## Abrirá el 31 de agosto la temporada 98-99 en la sala palentina de Caja España

**El pintor palentino Angel Cuesta inaugurará la temporada de exposiciones 98-99 en las salas locales de Caja España con una monotemática sobre el fútbol, un deporte del que lo que le gusta realmente es la plástica y el colorido. "Es como un ballet", llega a afirmar.**

CARMEN CENTENO

Angel expondrá los cuarenta y cinco cuadros de esta serie, realizados en acrílico sobre cartón, con distintos formatos, y por la vía del expresionismo. Lo hará desde el 31 de agosto al 13 de septiembre en la sala de la calle Don Sancho.

Podremos ver a Finidi de espaldas, a Sánchez Jara y Pauleta, a jugadores del Real Madrid, a Giner, a Penev, al mítico portero Ricardo Zamora, a Kiko, Alfonso, José Mari, Mijatovic, Ronaldo y a los jugadores de la Real Sociedad, pero también la disputa por el balón, algún despeje de cabeza, la celebración del gol, estiradas, chilenas, remates y la figura del entrenador. Estos personajes y jugadas protagonizan veintiuna de las obras de 105x75 cms.

Veremos además otros veintidós cuadros conformados por tres o cuatro pinturas pequeñas cada uno de ellos con jugadas de todo tipo y dos más con trece y catorce pinturas también de jugadas pero del reciente Mundial de Francia.

El pintor inició la serie futbolística en 1996 porque la apetecía tocar este tema y ha trabajado en ella hasta hace muy poco, ya que ha querido incluir algunas jugadas mundialistas. "Empecé cogiendo a los jugadores y retratándoles, pero después el proceso fue derivando hacia la mancha y perdiendo la referencia real o anecdótica", explica Angel Cuesta.

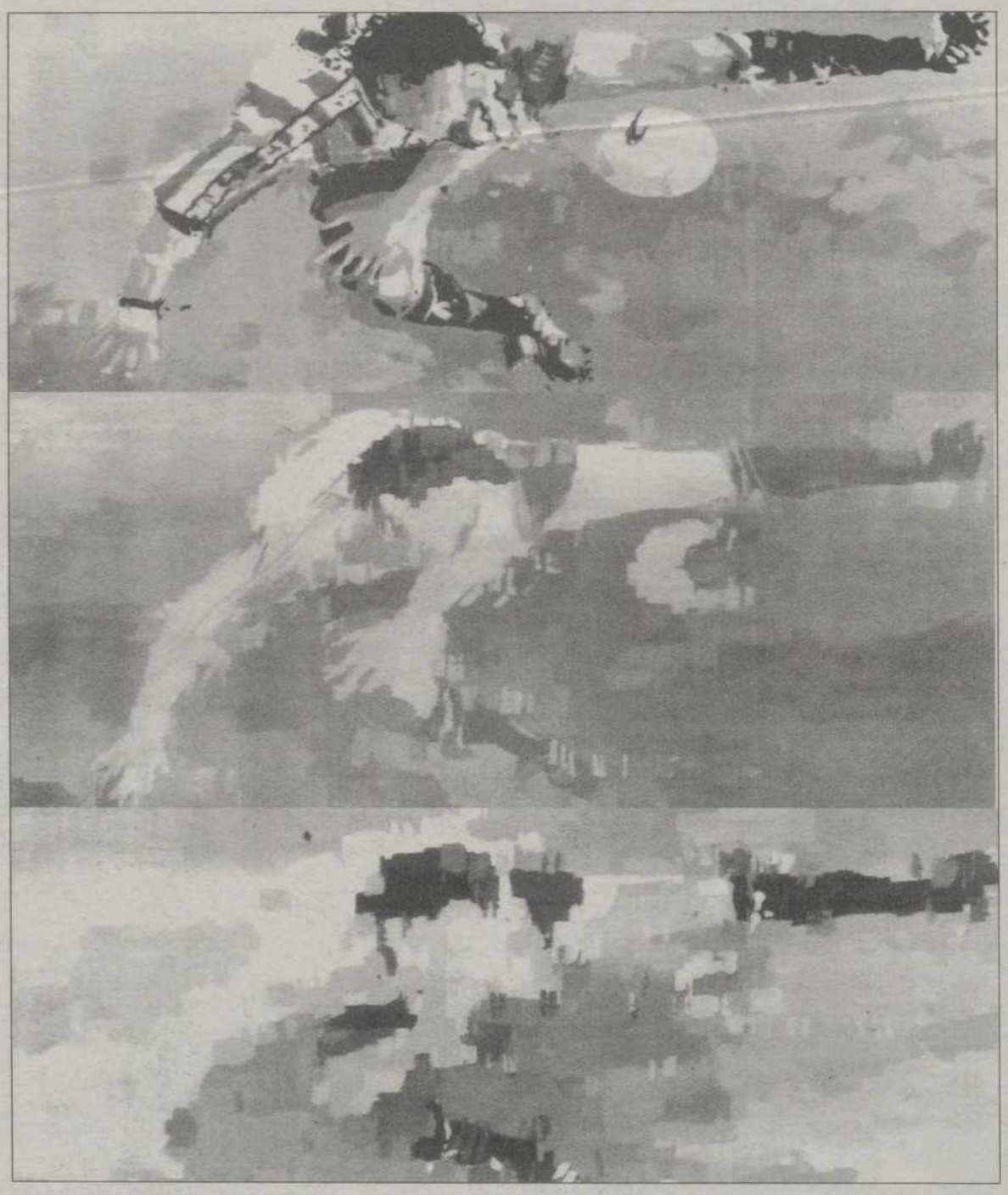

Un cuadro triple que permite comprobar la conversión del tema en una mancha cromática

De esta forma la colección se convierte en panorámica, en universo personal, en mirada propia por los variados entresijos de un deporte conocido, popular entre los populares, y es que al pintor le gusta el fútbol pero no es seguidor de un equipo concreto.

"Me gusta sentarme a ver un partido y siempre prefiero que gane el equipo más débil". La llamada de atención la encuentra en el movimiento, en el ritmo, en la disposición de los jugadores en el campo y en los colores. Por eso dice que encierra una plástica propia y que se asemeja a un "ballet" un tanto sui generis.

### Un pintor de temas

Quede claro también que no es la del fútbol la primera exposición monográfica de Angel Cuesta. Le gusta mucho coger un tema y desarrollarlo a lo largo de veinte, treinta o cuarenta cuadros.

Lo hemos podido comprobar en las dedicadas al toro y a la calle Mayor (Caja Duero), la titulada "Figura y retrato" (Caja España), las de Paredes de Nava y Villamuriel y Dueñas expuestas en esas localidades, la de bodegones en la Galería Castilla de Valladolid, la titulada "Nudos" en la también vallisoletana Olenka o las de dibujos (tintas sepias) sobre el románico, el gótico y los palomares de la provincia de Palencia.

Fueron estas tres últimas exposiciones con los originales que sirvieron para ilustrar otros tres libros monotemáticos.

Angel Cuesta sigue trabajando. Ahora está embarcado en una amplia colección de dibujos a lápiz en pequeño formato, que va agrupando en series concretas: "Palencia por los aires" sobre las cosas que sobresalen en nuestros edificios más característicos; "Mis amigos" sobre cabezas de otros pintores; "Las iglesias", "Las fuentes" y otros temas que aún faltan.

"Ya tengo más de ochenta dibujos. Empecé un poco en broma, simultaneándolos con los cuadros de "El Fútbol", pero me ha gustado mucho recuperar el dibujo a lápiz, algo que actualmente casi nadie hace, y he seguido con ello. De momento no hay fechas concretas para exponer estas series, entre otras cosas porque aún debo completar el trabajo", señala el pintor.

### Exposición en Palenzuela

Donde sí va a exponer Angel Cuesta es en el Ayuntamiento de Palenzuela, del 17 al 23 de agosto.

Son veintisiete dibujos (tintas sepias) en los que ha plasmado rincones del pueblo -Puerta de la Paz, ruinas del castillo, palomar y carro, iglesia de San Juan, Santa Eulalia y Ayuntamiento- y de otras localidades, como Villamediana, Ampudia, Támara, Autilla del Pino, Capillas, Cubillas de Cerrato y Villahán.

También está presente la capital con Puentecillas, la estación y la ermita de Allende el Río. Podrá visitarse de 19 a 21 horas los días laborables y de 12 a 14 horas los festivos.

# Jesús Mañueco y Javier Vázquez en "La Fábrica"

REDACCION

El presidente de la Diputación Provincial, Jesús Mañueco, y el presentador de televisión Javier Vázquez aprovecharon su estancia el sábado pasado en la localidad de Abarca de Campos, donde asistieron al concierto de la Orquesta de Cámara de la Dordogne, el Coro Adagio de Montpon y Francis Chapelet, para visitar el Centro de Arte Contemporáneo "La Fábrica".

En este antiguo enclave fabril, recuperado por el galerista vallisoletano Evelio Gayubo para exposición de arte vanguardista, el político y el presentador tuvieron oportunidad de conocer las distintas intalaciones que actualmente "transforman" los espacios de La Fábrica: "Los Fantasmas del Sótano" de Javier Tudela, "La Medida del Espacio III" de Joxerra Melgulzo y "Las miradas pendientes" de Juan Carlos Meana en el interior. En el exterior está la titulada "Zozobra" de Leopoldo Ferrán y Agustina Otero. Los visitantes pasaron también por la exposición de poesía visual de Francisco Pino.

En la fotografía de Fernando Jiménez les vemos durante su recorrido por La Fábrica.

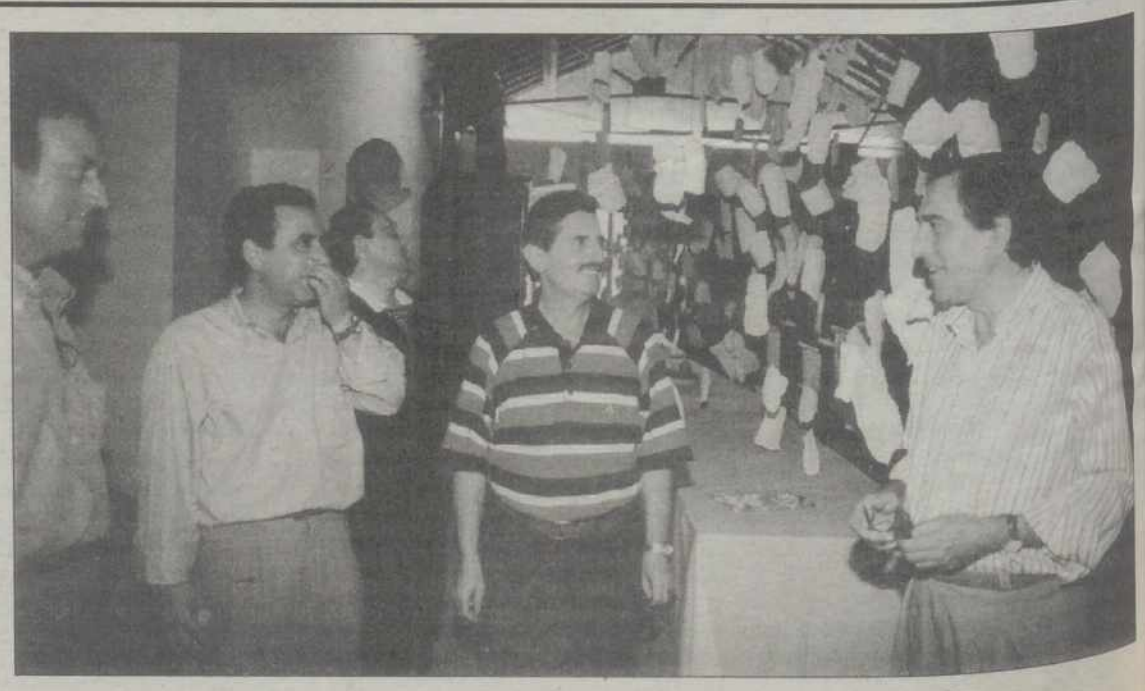

M.C.D.2022

# Exito de los jóvenes artistas palentinos en Artesantander

## Miguel Macho y Jesús Torres acudieron con "Reve-Lada" y Cris Villegas con "Teófilo"

C.C.

El 9 de agosto se clausuró la séptima edición de Artesantander, una de las ferias comerciales de arte contemporáneo más importante del país, en la que un grupo de jóvenes artistas de Castilla y León ha cosechado un notable éxito.

Ubicada en unas carpas junto al Palacio de Festivales de Santander, la feria contó con la presencia de más de veinte galerías, entre las que se contraba la salmantina Reve-Lada.

Como ya dijimos en su día, este espacio ha apostado fuerte por la promoción de los creadores de la región que acaban de finalizar sus estudios de Bellas Artes en Salamanca o inician su andadura artística. Con el título "Al fin del milenio" reunió a once de estos jóvenes y expuso sus obras en Artesantander.

Dos de ellos eran los palentinos Miguel Macho Villameriel y Jesús Torres. El primero de ellos presentó una de las dos obras con las que fue seleccionado para participar en la Bienal de Florencia 1997 (la otra ha sido adquirida por la Junta de Castilla y León para su colección de arte contemporáneo), titulada "El Nazareno jugando al ajedrez". El cuadro -un burladero de 1,40x1,40 m.- fue adquirido por un coleccionista privado de Santander.

Además presentó una serie de diez monotipos realizados recientemente sobre papel fabricado por el propio pintor en un proyecto integral de obra gráfica.

El también palentino Jesús Torres (Cervera de Pisuerga, 1968) expuso las obras realizadas durante el pasado mes de junio en el Taller de Experimentación del pintor Manolo Quejido, en la Fundación Marcelino Botín de la capital cántabra.

Se trata de una serie de diez cuadros de pequeño formato trabajados con la técnica de esmalte, con colores de alta saturación y sencillos pero impactantes iconos. Torres hará su primera exposición individual en el espacio Circuito 16, de Palencia, del 28 de agosto al 14 de septiembre.

Miguel Macho y Jesús Torres compartieron el espacio de Reve-Lada en Artesantander con Cristina González Tempranro, Marta Delgado Mangas, Enrique Díaz Núñez, Raquel González Roldán, Alicia Ruiz de la Torre Navarro, Esperanza García Zabala, Félix Cur-

to Recio, Fernando de Gabriel y Pilar Mateos.

También estuvo presente en la feria santanderina la recién inaugurada galería Teófilo, de Aguilar de Campoo, que compaginó la obra de artistas reconocidos con la de jóvenes valores, como la palentina Cris Villegas, cuya obra ha pasado también a formar parte de la colección de arte contemporáno de la Junta de Castilla y León.

El éxito de público y crítica ha sido notorio y ha afectado de forma muy especial a los jóvenes valores castellanoleoneses y muy concretamente a algunos de los palentinos. De ello daremos cuenta más cumplidamente en estas mismas páginas.

Miguel Macho Villameriel

Foto-Vídeo
OLEA
VENTA DE BAÑOS
ESTUDIO:
C./ Coulouniex Chamiers, 15
Teléfono 77 22 14
DOMICILIO PARTICULAR
C./ Daoíz, 6-2º
Teléfono 77 01 96

Conectarse...
...Navegar...
Informarse...
...Compartir
internet
DESDE 50 ptas. al día
UN NUEVO MUNDO A SU ALCANCE
iCONET servicios telemáticos
iCONET servicios telemáticos es el primer centro proveedor de Infovía e Internet en la provincia de Palencia, y tiene como finalidad ofrecer servicios profesionales y presencia en Infovía e Internet a usuarios particulares y empresas.
Para hacer efectiva su alta, solicitar una demostración u obtener información sin ningún compromiso, PÓNGASE EN CONTACTO con nosotros.
c/ Jacinto Benavente 5, Entlo. • 34001 PALENCIA
Tel: 75 28 88 • Fax: 70 20 21
Internet: http://www.iconet.es — Infovía: http://iconet.inf
E-mail: info@iconet.es

M.C.D.2022

# Los "benjamines" de los partidos políticos (IV)

El viaje por las organizaciones juveniles que se encuentran en Palencia termina con esta hoja. Se ha intentado que estas líneas hayan servido a los palentinos para que reconozcan que la juventud, que muchos tachan de pasiva, tiene también excepciones que se esfuerzan por hacer progresar esta provincia. El trayecto puede haber sido instructivo para los lectores, pero aún queda mucho por conocer y mucho que actuar.

## Las Juventudes Comuneras en Palencia

### La reivindicación de la mentalidad castellana y de sus derechos es el motor de esta asociación

Los miembros de Juventudes Comuneras apoyan la ideología del partido nacionalista Tierra Comunera.

JOSE LUCAS SERRANO

Juventudes Comuneras se fundó a nivel nacional en 1989 y cuatro años más tarde lo hizo en la provincia de Palencia, concretamente en septiembre de 1993, con la denominación de Juventudes Comuneras de Castilla y León y tras estos cinco años de existencia en esta provincia, han ido aumentando el número de colaboradores.

**Ideología**

Las Juventudes Comuneras de Castilla y León se definen, en palabras de su portavoz Agustín Megido Melendre, como "una asociación política juvenil independiente de carácter nacionalista y vocación transformadora".

A su vez, Melendre aseguró que el objetivo principal de las J.C.C. es el de defender y recuperar los derechos más fundamentales de los jóvenes castellanos. "Queremos que un joven de Palencia o de cualquier provincia de Castilla y León disfrute de las mismas ventajas que otros jóvenes de otras comunidades ya disfrutan", confirmó el portavoz de J.C.C.

En lo referente a la ideología política de la asociación, Melendre dijo que "no seguimos ninguna idea política que se podría denominar de izquierda o de derecha, sino que simplemente somos nacionalistas castellanos y nos dedicamos a reivindicar nuestras necesidades".

**Estructura**

Esta organización juvenil independiente elige cada cuatro años a las personas que se encargan de coordinar sus actividades y representar a la institución ante los medios informativos. Esta elección se realiza únicamente contando los votos de los afiliados.

El cargo de presidente de Juventudes Comuneras recae actualmente en la figura de Juan Carlos González, que fue reelegido el pasado año. El resto de la estructura institucional de esta organización está formada por un secretario provincial, un portavoz y unos vocales encargados de las diferentes áreas que Juventudes Comuneras creen claves para la juventud como la cooperación internacional, la recuperación del folklore y las tradiciones populares castellanas, la defensa del patrimonio artístico, la dinamización del medio rural, la universalización de la educación o el acceso a la vivienda, entre otros. Además, existen varias organizaciones juveniles adscritas a las J.C.C. como el Bloque de Estudiantes Castellanos o la Asociación Cultural María Pacheco.

No obstante, aunque Juventudes Comuneras no tiene ninguna vinculación orgánica con ningún partido, "se apoya la línea ideológica de Tierra Comunera, que defiende a ultranza los valores genuinamente castellanos y de recuperación de los derechos perdidos por Castilla, dentro del mosaico de Pueblos que componen el Estado Español".

**IGUALDAD**

**Juventudes Comuneras de Castilla y León afirma defender los derechos de los castellanoleoneses y reivindica una igualdad entre los jóvenes de todas las comunidades.**

**Afiliados**

El número de afiliados inscritos en las Juventudes Comuneras de Castilla y León asciende a 42. De esas 42 personas, 28 se encuentran en la capital, mientras que 5 trabajan en los pueblos de la montaña palentina, principalmente en Aguilar de Campoo. También hay otros 6 militantes más en el Valle del Cerrato y otros 3 colaboran desde la Tierra de Campos, exactamente en Paredes de Nava y en Piña de Campos.

"Estos jóvenes -aseguró Melendre-, en su condición de afiliados, han asumido una implicación seria dentro del proyecto nacionalista castellano y sólo necesitan tener una edad entre 14 y 28 años y la ilusión por una tierra que nadie se atreve a defender hoy en día".

**Actividades y proyectos**

El portavoz de esta organización dijo que "el objetivo de todas las actividades organizadas por J.C.C. es que el pueblo palentino comprenda y asuma el mensaje comunero y nacionalista castellano como medio más adecuado para el progreso y la profundización en la democracia".

Para hacer realidad estas ideas, J.C.C. colabora con el Consejo Provincial de la Juventud, desarrollando proyectos comunes para la recuperación de las señas de identidad del medio rural palentino y del patrimonio histórico-artístico. "Para ello, nos reunimos periódicamente con los jóvenes de los distintos medios rurales de la provincia para que nos expongan sus problemas e intentamos hacer presión para que se resuelvan", apostilló Melendre.

Por otra parte, las actividades de esta organización en la capital se han centrado en el ámbito universitario, participando activamente en las campañas contra las subidas de las tasas académicas, desarrollando conferencias informativas sobre la dificultad de ser castellano y colaborando en iniciativas como el 0,7% o la cooperación con el Tercer Mundo.

Además, se organizan cada año viajes a Toledo y Villalar de los Comuneros "para facilitar a los palentinos el poder conmemorar con el resto de castellanos las principales festividades de nuestro Pueblo".

"Pero, sobre todo, se procura dar un mensaje joven para la gente joven, que es la que más tiene que perder si no cambian las cosas, porque se ve todos los días que el permanecer en Palencia junto a tu familia es un hándicap para tu futuro", matizó Melendre.

En lo que respecta a las próximas elecciones municipales y autonómicas, hay algunas esperanzas de esta asociación juvenil de entrar dentro del consistorio político de la capital "ya que se ha conseguido cierta fuerza en algunos de los ayuntamientos de la comarca".

El mensaje de las Juventudes Comuneras de Castilla y León se dirige especialmente a los universitarios.

M.C.D.2022

VELILLA: Fiestas Patronales de Nuestra Señora y San Roque

# "El balance de mi gestión tiene que hacerlo la gente"

## Félix Bonillo estima que diez meses es demasiado tiempo para las elecciones

**Para el alcalde de Velilla del Río Carrión, Félix Bonillo, el verdadero termómetro de la gestión municipal reside en la satisfacción de los habitantes del pueblo, por encima de las estimaciones personales. En este sentido, está satisfecho de su labor al frente del municipio.**

MARIO DIAZ HERRERO

Félix Bonillo declaró que un alcalse debe siempre confrontar las opiniones de los ciudadanos para saber si va por el buen camino y son estos los que determinan la valía de un alcalde. Se debe huir del afán de protagonismo.

Por otro lado, las relaciones con la oposición , en un pueblo de unos 2.000 habitantes, siempre han venido presididas por un tono cordial, de colaboración, con las lógicas discrepancias que se producen en un Ayuntamiento y nunca se han producido incidentes mencionables.

### Demasiado tiempo

Respecto a la proximidad e inminencia de las elecciones municipales y autonómicas, diez meses, Bonillo estimó que es demasiado tiempo para él, y que está estudiando presentarse a la reelección, ya que se encuentra un poco cansado de la labor que desempeña.

Un pueblo como Velilla tiene un término municipal que comprende más de doscientos kilómetros cuadrados. Existen localidades dependientes del término a más de treinta kilómetros de distancia, que hay que visitar regularmente y cuyos habitantes tienen distintos problemas que hay que hacer frente con un presupuesto bastante limitado. En este sentido, la localidad de Velilla carece de técnicos en distintas áreas de actuación, así como de distintos empleados, que hacen que la labor de alcalde tenga que llegar a gran cantidad de actividades, más allá de una labor representativa, que no se producirían con un mayor elenco de técnicos. A la cortedad de plantilla, hay que unir la parquedad de los presupuestos con los que se trabaja, que limitan muchas veces la actuación desde la alcaldía. Por ello estima que la labor de alcalde requiere muchas veces dosis de vocación y servicio.

### Apoyo de la Diputación

Bonillo se mostró satisfecho por el apoyo que la Diputación de Palencia presta a su municipio, pese a que aún son numerosas las cosas por hacer y al estigma que pervive entre las gentes de que las localidades del norte de la provincia están olvidadas.

El primer edil estimó como una de las primeras necesidades de Velilla y de otras localidades próximas, la instalación de un colector general de saneamientos que permita la llegada de agua a todos los puntos del pueblo, circunstancia que no ocurre siempre, ya que el que funciona actualmente lleva en servicio alrededor de 50 años, y presenta fallos que se solucionan sobre la marcha. La instalación de un colector nuevo es una obra muy costosa , y sólo puede ser asumida a muy largo plazo.

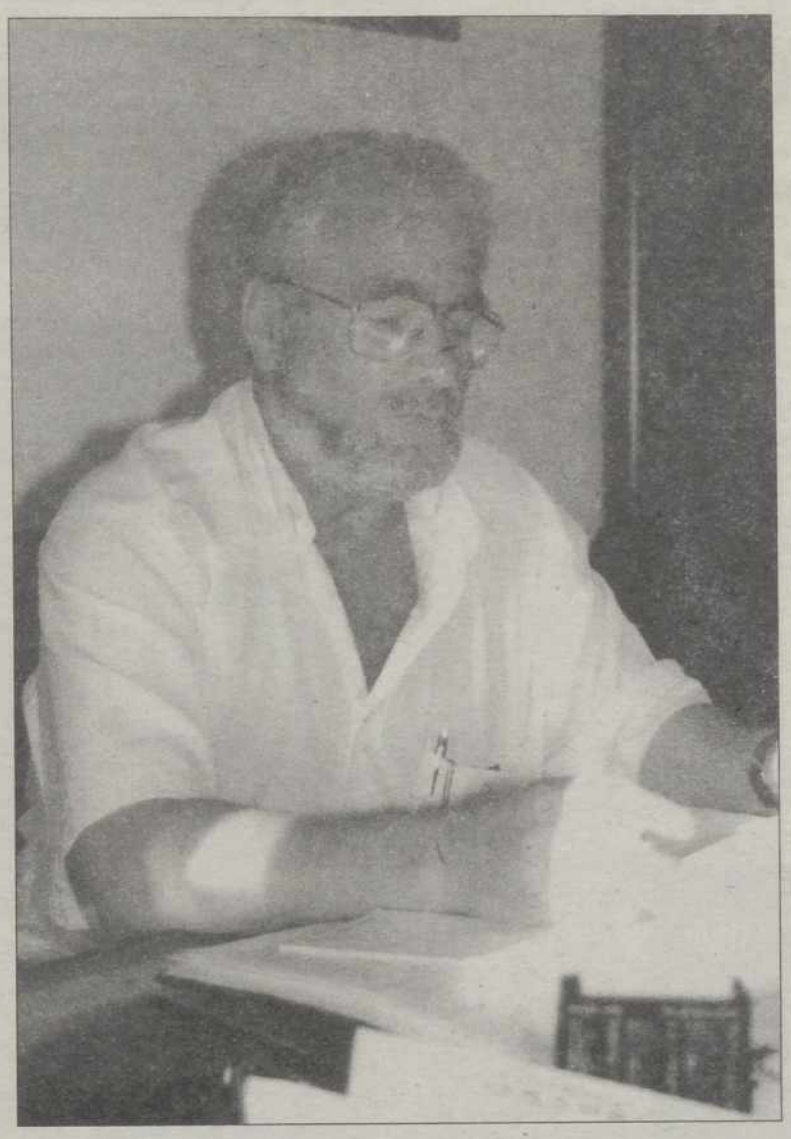

Félix Bonillo, alcalde de Velilla

**COLECTOR**

**La instalación de un colector general de saneamientos es una obra necesaria, a largo plazo.**

### Obras realizadas

El alcalde analizó distintas obras que se han producido desde su gestión al frente del Ayuntamiento: la depuradora de aguas del Carrión, junto con la instalación de una fosa séptica, permite disponer de agua potable para todas las localidades del término municipal.

La urbanización progresiva del pueblo, centrada en el asfaltado y alumbrado; la instalación de zonas verdes. Los arreglos en los colectores de saneamiento que permiten la llegada de agua a todos los lugares necesarios.

El pabellón de deportes se encuentra ya en las últimas fases de construcción, falta la instalación de un generador eléctrico por Iberdrola y la de la calefacción para la conclusión del mismo, pese a lo cual, ya es utilizado por los escolares.

En la magnífica piscina, que el año pasado tuvo unas obras por valor de 14 millones de pesetas, se imparten unos cursos dentro de una campaña de natación promovida por la Diputación Provincial.

### Fiestas

Las fiestas de Velilla comenzaron el sábado 8 de agosto con el X Festival de Danzas, y se extenderán hasta el próximo domingo día 16, con un apretado programa de actividades, que espera agradar a todos los asistentes.

## "Ser alcalde desgasta mucho"

Las palabras de Félix Bonillo son clarividentes respecto a la labor que desempeña un alcalde en una localidad de estas características, y el esfuerzo que supone estar al frente de un término municipal tan extenso y con las competencias que hay que asumir con falta de técnicos, de los que disponen otras localidades y con unos presupuestos bastante ajustados, que no permiten acometer todo lo deseable.

Ello no es óbice para promover el desarrollo del pueblo, cuya labor, aunque él siempre se resiste a enjuiciar, parece contar con el respaldo mayoritario de la población, entre otras cosas por las obras acometidas durante la legislatura.

### Atención sanitaria

Respecto a la atención sanitaria, se mostró satisfecho por la atención que los habitantes del pueblo reciben en el centro de Guardo.

En cuanto a las fiestas que ahora comienzan, Félix Bonilla espera que tengan éxito. Para ello, primeramente, espera que el tiempo acompañe para que la afluencia de visitantes que estos días acude al pueblo sea elevada, en los últimos años ha experimentado una subida, y que tanto los lugareños como los visitantes disfruten intensamente.

### Invitación a las fiestas

En palabras del primer edil, estas fiestas cuentan con atractivos que no pueden verse en otras localidades como la modalidad de vaquilla vasca"sokamaturra"o vaca atada, que divierte mucho a todos los asistentes. También destacó la regata por el río Carrión, que ya va por su edición treinta y tres, el festival de teatro de calle y una colección de fuegos artificiales.

El alcalde aprovechó la oportunidad para, desde estas páginas, invitar a todos los que lo deseen a acudir a las fiestas de Velilla, para pasar unos días que deben ser patrimonio de todos.

## ¡¡¡FELICES FIESTAS EN VELILLA¡¡¡

**Jueves, 13 agosto:**

11 a 14 y 17 a 20 h.: DIVERPARQUE

**Viernes, 14 agosto:**

18,00: "Brasileira RIO SAMBA".

18,30: Regata Internacional XXXIII edición del Carrión en Piraguas.

20,30: Entrega de Trofeos a los palistas y bailes populares. "Orquesta Tentación". Por la noche VERBENA.

**Sábado, 15 agosto:**

11,00: GRAN TIRADA AL PLATO.

13,30: Concierto de la Banda Municipal de Música.

20,00: Bailes populares. Gran colección de fuegos artificiales. GRAN VERBENA.

**Domino, 16 agosto:**

Bailes populares a las 20,30 h. con la orquesta "D'TACON".

23,00: Actuación del grupo "QUERCUS" y por la noche ULTIMA VERBENA.

ANTRACITAS DE VELILLA, S. A.

MEDALLA DE ORO - PREMIO CAMARA DE COMERCIO E INDUSTRIA DE PALENCIA 1996

MINAS DEL COTO DE VELILLA

CARBON ESPECIAL PARA INDUSTRIAS Y CALEFACCIONES

Avda. de Castilla y León, n.º 26 - Teléfono 979 850749 - Fax 979 852724

GUARDO (Palencia)

M.C.D.2022

VELILLA: Fiestas Patronales de Nuestra Señora y San Roque

# Programa de Fiestas

## Se extiende durante todo el fin de semana

**Mañana jueves comienzan en Velilla del Río Carrión los actos del programa de festejos de Nuestra Señora y San Roque, que ya tuvieron su pórtico el pasado sábado día 8, con el X Festival de Danzas, en el que participaron grupos de Palencia y Salamanca.**

REDACCION

El resto del Programa de Fiestas es el siguiente:

**Jueves, 13**

De 11 a 14 y de 17 a 20 horas: Diverparque.

**Viernes, 14**

A las 10,30 horas: Pasacalles con charanga y cabezudos.

12 horas: Deporte vasco.

18 horas: Brasileñas "Río Samba".

18,30 horas: XXXIII Regata Internacional del Carrión en Piraguas.

20,30 horas: Entrega de trofeos a los palistas vencedores en las distintas categorías.

A la misma hora, bailes populares con la orquesta "Tentación".

00,30 horas: Gran verbena hasta las 3,30 de la madrugada.

**Sábado, 15**

A las 10,30 horas: Pasacalles con charanga y cabezudos.

11 horas: Gran tirada al plato.

12,30 horas: Santa misa.

13,30 horas: Concierto de la Banda de Música Municipal.

18 horas: Exhibición canina.

20,30 horas: Bailes populares con la orquesta "Vía Libre".

24 horas: Gran colección de fuegos artificiales.

00,30 horas: Gran verbena hasta las 3,30 de la madrugada.

**Domingo, 16**

A las 10,30 horas: Pasacalles con charanga y cabezudos. Goloka Park Kallejira.

16 horas: Gran tirada al plato.

17,30 horas: Sokamuturra.

20,30 horas: Bailes populares con la orquesta "D'Tacon".

23 horas: Actuación del grupo musical "Quercus".

Patrocina: Caja Duero.

00,30 horas: Ultima verbena, hasta las 3,30 de la madrugada.

**Exposiciones**

En el salón de actos del Ayuntamiento.

- Pintores locales.
- Artesanía de madera.

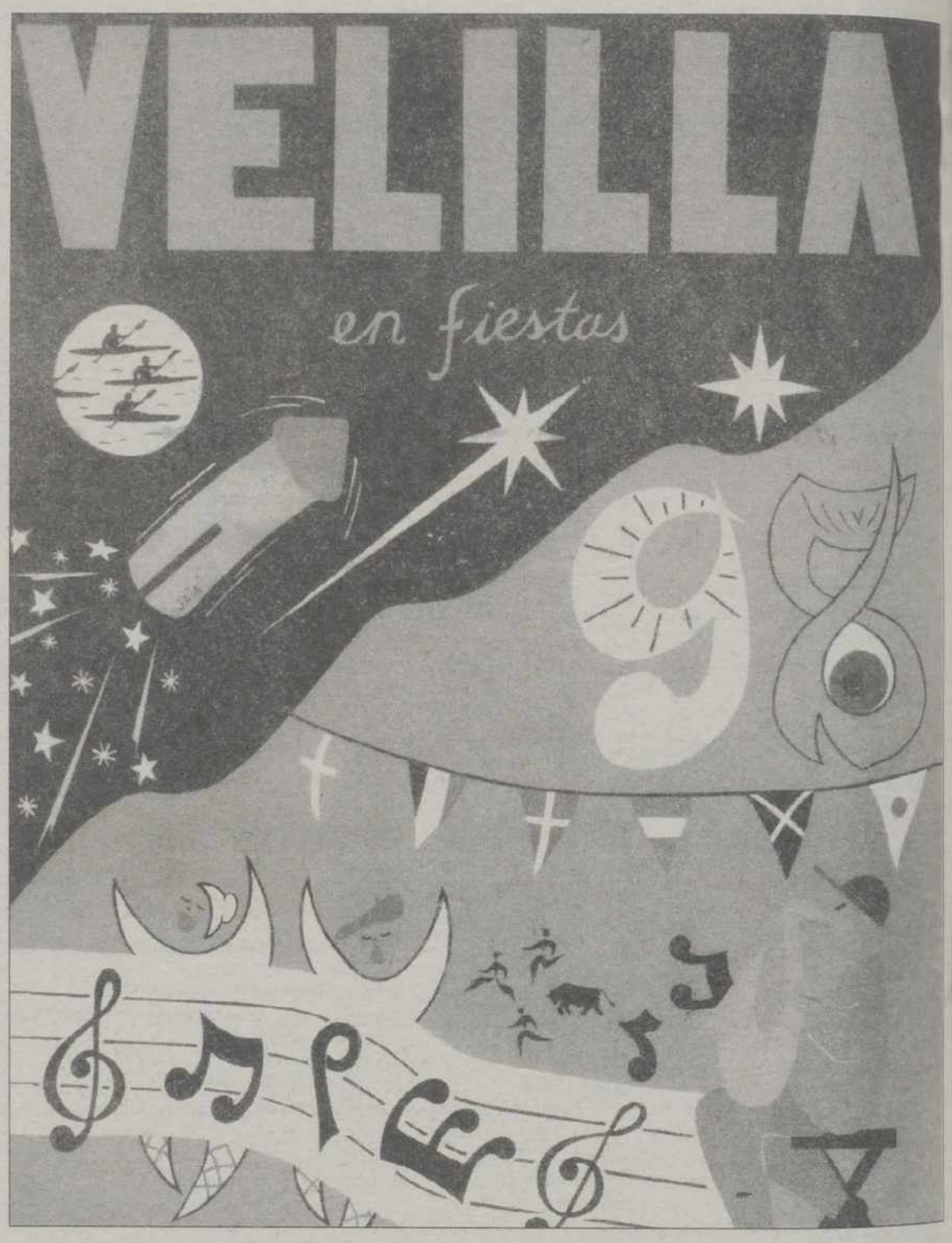


Portada del Programa Oficial de Festejos editado por el Ayuntamiento

MUEBLES - DECORACION
MONTERRUBIO
VILLEGAS
C/. Fuentes Carrionas, 18. Teléfono 979 86 12 44 - Móvil: 908 47 55 51
VELILLA DEL RIO CARRION - 34886 (Palencia)
ROSA MARIA VILLEGAS LLANA,
PROMOTORA VENTA DE CHALETS ADOSADOS,
C/. El Escudo, 7 - VELILLA
¡FELICES FIESTAS!

DÁN S.O.S. SUDÁN S.O.S. SUDÁN S.O.S. SUDÁN S.O.S. SUDÁN S.
URGENTE
En los últimos meses, la guerra que sufre Sudán desde hace muchos años y la sequía han provocado éxodos masivos de población en busca de seguridad y alimentos.
El hambre afecta actualmente a dos millones y medio de personas en el sur del país.
Necesitamos tu colaboración.
Información: Teléfono 902 330 331
Donativos: Cuenta "INTERMÓN-EMERGENCIA"
"La Caixa": 2100-0765-81-0200111128
Caja Madrid: 2038-1768-43-6000300045
Banco de Santander: 0085-0200-66-0000066678
intermón
FUNDACION PARA EL TERCER MUNDO
DÁN S.O.S. SUDÁN S.O.S. SUDÁN S.O.S. SUDÁN S.O.S. SUDÁN S.

EL ILMO. AYUNTAMIENTO
DE
VELILLA DEL RIO CARRION
(Palencia)
*Desea a todos los vecinos y visitantes de estos días unas felices fiestas en la programación festiva, en honor de su patrona LA VIRGEN DE AREÑOS*

M.C.D.2022

VELILLA: Fiestas Patronales de Nuestra Señora y San Roque

# El CIT de Velilla celebrará el 22 de agosto el Día del Turismo

## El programa de actos cuenta con pregón, degustación gastronómica y verbena popular

**El Centro de Iniciativas Turísticas de Velilla celebrará el próximo día 22 de agosto el Día del Turismo, para cuya jornada ha preparado un pregón, una degustación gastronómica de productos típicos de la tierra y una verbena, que correrá a cargo de la "Orquesta 54".**

MERCEDES GARCIA

Los cuarenta y cinco centros de Iniciativas Turísticas de toda Castilla y León tienen previsto celebrar el próximo 22 de agosto el Día del Turismo, con el fin de unificar las actuaciones que de manera dispersa se vienen celebrando año tras año en los municipios de toda la Comunidad para agasajar al turista veraniego.

Ante esta iniciativa, puesta en marcha por la Dirección General de Turismo, el CIT de Velilla ha comenzado ya a preparar las actividades para esta jornada festiva. Los actos darán comienzo con la lectura de un manifiesto en defensa del turismo de Castilla y León como industria de futuro, que será pronunciado por el profesor de instituto César Alvarez.

La Tuna Universitaria de Palencia será la encargada de amenizar la jornada, en la que vecinos y turistas podrán disfrutar también de una degustación gastronómicas de dulces típicos de la tierra.

Imagen de la Campa de Puente Agudín durante la Fiesta de Fuentes Carrionas y la Montaña Palentina / ARCHIVO

Junto a estos productos se repartirá también una generosa cantidad de "Blasones", el dulce típico de Castilla y León. Se trata de una especie de pasta, que lleva el escudo de Castilla y León en chocolate, y que esta elaborada a base de productos autóctonos de nuestra tierra, como son la harina, el azúcar y los piñones.

Los 18.000 blasones que se repartirán el día 22 en toda Castilla y León se están elaborando en Palencia, concretamente en el Centro Tecnológico de Cereales.

Por otra parte, el CIT de Velilla tiene previsto hacer coincidir el Día del Turismo con el Día del Socio, y con motivo de esta segunda celebración el Centro de Iniciativas Turísticas va a preparar para los socios una degustación de carne de oveja borra en calderetas, igual que la que se hace el Día de Fuentes Carrionas y la Montaña Palentina.

La jornada festiva dará por concluido con una verbena, a cargo de la Orquesta 54 de Velilla.

## Mejoras para Puente Agudín

El presidente del CIT de Velilla y uno de los promotores de la Fiesta de Fuentes Carrionas, Manuel Mediavilla, volvió ayer a pedir una vez más a la Junta de Castilla y León que construya en la Campa de Agudín un albergue en condiciones. "Tan sólo pedimos unas instalaciones en las que por lo menos haya unos servicios, un pequeño bar y una habitación para que se puedan refugiar los montañeros", señaló Manuel Mediavilla, quien dijo que era "impresentable" que en un lugar a donde acude tantísima gente no se haga una instalación digna. Hay que tener en cuenta que el actual albergue fue construido por los socios en 1972.

Mediavilla ha querido también volver a recordar públicamente a las Administraciones competentes la conveniencia de incrementar el presupuesto de la Fiesta, al haber sido declarada recientemente de Interés Turístico Regional.

Y es que al responsable del CIT le gustaría que la Romería de Puente Agudín coincidiera con una competición de piraguas K-4 en el embalse de Camporredondo o con una marcha por la montaña.

A la hora de hablar de peticiones, Mediavilla nunca olvida mencionar la necesidad de que se mejore lo antes posible la carretera de Los Pantanos. "Queremos que se inviertan pronto las partidas que hay ya asignadas a las carreteras Cervera-Triollo y Triollo-Velilla", puntualizó el presidente del CIT.

Luis Veiga Freán
CONSTRUCCIONES METALICAS
* ESTRUCTURAS METALICAS DE HIERRO Y ALUMINIO
* CARPINTERIA METALICA Y DE ALUMINIO
* SOLDADURA ALTA PRESION
* CONTRATACION DE OBRAS DE CUALQUIER TIPO DE ESTRUCTURAS CON PROYECTO A CARGO DEL CONTRATISTA
* DISPONEMOS DE GRUPO ELECTROGENO PARA SOLDADURA EN DESPLAZAMIENTO
CONSULTE PRECIOS
FACILIDADES DE PAGO
Teléfonos 979 86 10 03 / 979 86 10 77 - Móvil: 939 96 15 22
Velilla del Río Carrión - PALENCIA

Todos los DIAS amplia información PROVINCIAL en:
EL DIARIO PALENTINO

EUGENIO ALVAREZ DEL COLLADO s/a
C/. El Soto, 12
Teléfonos 979 - 850381 - 850451
Fax: 851588
34880 GUARDO (Palencia)

M.C.D.2022

OSORNO

# Hoy, velada en favor de Manos Unidas

## Diversos colectivos participan en este acto solidario con los más necesitados

**Todos los años por estas fechas, y aprovechando que la mayoría de osornenses vuelven a su origen para disfrutar las vacaciones anuales y por tanto haber más afluencia de personas en la localidad, Manos Unidas organiza una velada cultural.**

SABAS PLAZA / OSORNO

La rondalla de Osorno participará en la velada ofreciendo un concierto de canciones populares

Los fines que se persiguen son bien sabidos: colaborar lo más posible en la Campaña Contra el Hambre. Al mismo tiempo que hacerles partícipes de un reto muy agradable y lleno de convivencias.

El programa editado para la referida velada este año consta de los siguientes actos y participan las siguientes organizaciones, todas de la localidad:

José-Luis de la Fuente Requés, misionero-salesiano, por medio de un vídeo aportará antecedentes necesarios a saber sobre, "Los niños de la calle en Africa". Labor o apostolado que está ejerciendo en referido continente.

El grupo de teatro de la Asociación de Mujeres "Nuestra Señora de Ronte" pondrá en escena el sainete, sobre el Madrid castizo, del comediógrafo español, Carlos Arniches "El zapatero filósofo o año nuevo vida nueva".

La rondalla de la localidad "Villa de Osorno" dará un escogido concierto de canciones populares, escogidas para este evento.

Todos los actos se desarrollarán en la Casa de Cultura a partir de las siete de la tarde de hoy miércoles, día 12. A la salida de la Casa de Cultura se repartirán: chocolate con bizcochos y refrescos, recogiendo a cambio limosnas para esta gran campaña. ¡Sé generoso!

Para poder justificar el buen empleo que se lleva a efecto, con las recaudaciones adquiridas por esta y otras muchas campañas en favor de los marginados, a continuación transcribimos una carta enviada por el P. Roberto Noriega, desde Ponta Grossa-Brasil; dice: "Queríamos instalar unas salas (los bajos de la iglesia), "Salas del Buen Consejo".

Actividades de inicio inmediato a realizar: Asistencia médica, aulas de alfabetización de adultos, atención a los obreros dándoles formación y apoyo, cursos de promoción humana y formación integral y complemento educativo para los niños y adolescentes.

Actividades de inicio a medio plazo: Cursos de mecanografía, pintura sobre tela, corte y confección, gremios de vendedores ambulantes de helados, limpiabotas, jardineros... y biblioteca y sala de estudio. No podíamos realizarlo por falta de recursos y como podéis imaginar la realización de todas estas actividades era un gran desafío para la promoción humana integral de la comunidad en la que estamos trabajando los agustinos, ya que la comunidad tiene carencias estructurales graves. Aquí son varios los padres que ganan 144 reales brasileños (aproximadamente 21.000 pesetas) por lo que apenas si pueden aportar.

Nos acaban de comunicar que Manos Unidas apoya en su totalidad nuestro proyecto. Es el coste material, la mano de obra será la parte con que la comunidad colaborará". Continúa diciendo: "Con certeza parte de ese dinero es fruto del trabajo realizado ahí en Osorno.

Queremos agradecer a la revista "Tierra de Campos", a los responsables de Manos Unidas y comunidad en general, que han demostrado a lo largo de nuestros contactos una atención excelente. Animando a todas a que continuéis colaborando para la realización de la Campaña de este año".

El padre Roberto Noriega participó en la pasada velada celebrada en 1997. Y siempre nos aclaró que el dinero obtenido siempre es bien empleado.

CASTREJON

# Los pensionistas celebraron su XI Fiesta de la Amistad

## La Asociación "Cotocastillo" contó con la colaboración de diversas entidades

**En la localidad palentina de Castrejón de la Peña se ha celebrado recientemente, como viene siendo tradicional, la "XI Fiesta de la Amistad", organizada por la Asociación de Pensionistas "Cotocastillo", fundada en 1987 y continuada cada año.**

ALTEMA

Una estampa de la celebración del Día de la Amistad en años anteriores / ARCHIVO

Se comenzó con un concurso de brisca y tute el día 19 de julio como preludio de lo que iban a ser estas fiestas, existiendo mucha expectación.

Los días 23 y 24 se realizaron los concursos de petanca por parejas, femenino y masculino, dirigidos por la Asociación Deportiva Peña Redonda.

El plato fuerte fueron los días 25 y 26.

El día 25 tuvo lugar un concurso de tortillas en el que participaron 25 personas, repartidas en dos categorías: mayores de 60 años y menores de esta edad.

A continuación, el programa de actos previstos para ese día continuó con una misa solemne con bodas de plata, amenizada por el coro de Santibáñez de la Peña, en el que se hizo también un homenaje a un amigo misionero de Loma de Castrejón.

Seguidamente, el presidente de la Asociación de Pensionistas Cotocastillo leyó un mensaje agradeciendo la participación a todos los asistentes.

Tras la misa se invitó a todos los asistentes a un vino español, siendo la participación masiva, ya que en diez años nunca había asistido tanta gente a este aperitivo.

El día 26 continuaron las fiestas con un concurso de bolos, femenino y mixto en el que participaron también muchos de nuestros vecinos, por lo que desde aquí se lo agradecemos.

Este mismo día, con motivo de la petición de Su Alteza Real la Condesa de Barcelona, presidenta de honor de esta Asociación, de realizar una actividad con las personas más mayores, se invitó a todos ellos a una merienda que tuvo lugar en la Bolera Municipal y que se denominó "Edad Dorada".

La directiva, con Laudelino como presidente, se muestra satisfecha con el trabajo realizado y agradece desde estas líneas la aportación económica de organismos oficiales y casas comerciales, sin la cual no hubiera sido posible la realización de estas Fiestas de la Amistad.

M.C.D.2022

BALTANAS

# Exitos de la Semana Cultural

## Animado Día del Veraneante y concurridas Justas Poéticas Castellanas

AMPARO NIETO GONZALEZ

Continuando con los actos programados para el verano 98, el sábado 1 de agosto se disfrutó de un festival de jotas en la Plaza de España de la villa, en el que intervinieron además del grupo "La Cobata" de la localidad los siguientes grupos de danzas: G.D. "La Robleda" de Puente San Miguel (Cantabria) y el grupo de danzas de Orio (Guipúzcoa).

Todos ellos fueron muy aplaudidos por el público presente, que a pesar del frío reinante era numeroso.

El domingo se celebró una misa al aire libre en el merendero "El Depósito" para conmemorar el Día del Veraneante. Posteriormente y en el mismo escenario actuaron los grupos de danzas de "La Cobata" de Baltanás y el de Orio (Guipúzcoa). Después los allí reunidos pudieron disfrutar de una degustación de productos típicos baltanasiegos, gracias a la colaboración de establecimientos comerciales y fábricas de la villa.

Muchas familias y pandillas decidieron quedarse a comer en el entrañable "Castillo", aunque el tiempo no acompañaba.

Por la tarde en el Cine Cooperativa San Millán, se representó la obra "Tócala otra vez Sam" de Woody Allen a cargo del grupo de teatro "ACUP".

El martes se contó con la presencia de Dña. Margarita Ortega, la cual ofreció una interesante charla titulada "El Camino de Santiago: Historia y Significado". La conferenciante resaltó la gran mejora que ha sufrido la ruta desde la Edad Media a nuestros días, destacando la espiritualidad de los peregrinos que la llevan a cabo.

Autoridades, representaciones y galardonados en las Justas Poéticas de Baltanás / OLEA

El jueves fue el día dedicado a los benjamines. Los niños disfrutaron con el "Cuentacuentos" escenificado por "Raúl Gómez", el cual hizo las delicias de los más pequeños.

Uno de los actos más esperados de la Semana Cultural fue la resolución de los ganadores de las III Justas Poéticas Castellanas. Reunido el jurado calificador, una semana antes, decidió seleccionar y premiar las siguientes obras:

1) "Manifiesto de amor para Castilla" de la vallisoletana Eumelia Sanz Vaca.

2) "Arte y sabor baltanasiego" de Manuel Sánchez Gorjón, residente en Palencia.

3) "Ella" de José Antonio Valle Alonso, natural de Zamora.

La entrega de los premios a los galardonados se celebró el viernes día 7 de agosto en el Ayuntamiento de la localidad. El acto literario comenzó con una excelente introducción en verso de Marta Villafruela, miembro del jurado, quien quiso homenajear con sus palabras a Vicente Nieto, fallecido el pasado mes de abril.

Los ganadores leyeron sus respectivos poemas y todos ellos fueron obsequiados con un escudo de la villa. Para finalizar, Elpidio Ruiz, párroco de Cevico de la Torre, dedicó un soneto a la memoria del anteriormente citado, quien fue corresponsal de este medio.

Ese mismo día, por la noche, se celebró la popular verbena en la Plaza de España. Se presentaron las Damas de las próximas Ferias y Fiestas: Eva Cabezudo Cepeda, M.ª Eugenia Puertas Azkue, M.ª Angeles Tristán Fombellida y Verónica Vicente Maldonado.

El ambiente por las calles baltanasiegas fue superior al de cualquier fin de semana, en parte debido al buen tiempo reinante.

Durante toda la semana y desde el sábado 1 de agosto hemos podido visitar una exposición de manualidades de la Tercera Edad, adultos y Asociación Cultural Virgen Revilla en los locales de encima de la biblioteca. Además han colaborado Gregorio Rubio con sus trabajos tallado en madera y los pintores de la localidad M.ª Rosa Martín, Rebeca Román y Rafael Martínez.

CARRION DE LOS CONDES

# Más de treinta concursantes en el Certamen de Pintura Rápida

## Los premios a expositores y artesanos cerraron la Feria de Turismo

CONCHI SAEZ

La exposición de los cuadros ganadores y finalistas del "I Concurso de Pintura Rápida de Carrión de los Condes", y la entrega de los premios a los tres mejores expositores institucionales y artesanales, y el premio especial del público, principales actos del cierre de la Feria de Turismo y Productos Artesanales del Camino de Santiago.

Julio Gómez Mena, de Lejona (Vizcaya), con una panorámica pintada desde el río junto al monasterio de San Zoilo, de la ciudad con las iglesias de San Andrés y Belén, ganó el primer premio dotado con 250.000 pesetas.

Piedad Santamaría Pascual, también de Lejona y esposa del ganador, ganaba el segundo premio con una hermosa acuarela dotado con 150.000 pesetas.

Carmen Lozano Obrero, de Avila, obtenía el tercer premio dotado con 100.000 pesetas.

Alberto García Martínez, de Cantabria, e Isabel Hernández de la Osa, obtenían los accésit dotados con 25.000 pesetas.

El abulense Antonio Hernández, ganador de los premios de Dueñas y Villamuriel, la burgalesa Yolanda García Hervás y el palentino Simal se encontraban entre los finalistas.

El Concurso, patrocinado por la Junta de Castilla y León, organizado por la Concejalía de Cultura del Ayuntamiento de Carrión de Condes y la colaboración de la Asociación Cultural "Muriel" y Caja España, contó con treinta y un trabajos de artistas de Barcelona, Vizcaya, Avila, Madrid, León, Valladolid, Segovia y Palencia.

Los premios a expositores y artesanales según el jurado compuesto por representantes del comercio y asociaciones, recayeron en la representación de los stands de Guadalajara, Villasirga y Paredes de Nava. El premio especial del público lo conseguía la representación de la Asociación Cultural "Muriel", que representó un stand con cerámicas de Teo Calvo y del desaparecido Kake de Miguel, y demostraciones de cerámica en torno de Teo Calvo y de escultura en piedra de Lorenzo Duque, que también expuso una colección de esculturas. El concejal de Turismo, Francisco Javier Villafruela, al cierre de la feria destacaba el éxito de público y ventas de la muestra, el alcalde de Carrión, José Ramón Blanco, agradeció la participación y anunció que desde el cierre de esta feria se está trabajando en la del próximo año.

Una concursante en el Certamen de Pintura Rápida de Carrion de los Condes

La Feria de Turismo ha contado con la visita de autoridades como el presidente de la Diputación, Jesús Mañueco, el alcalde de Palencia, Marcelo de Manuel, y los alcaldes de Fuentes de Nava, Villarramiel, Paredes de Nava, Villoldo y Torrelavega, entre otros.

M.C.D.2022

# "La anarquía de las azucareras es culpa de Lucas"

## Jaime González, candidato del PSCL, achacó la situación a su "no neutralidad"

EFE/ VALLADOLID

El candidato del PSCL-PSOE a la presidencia de la Junta de Castilla y León, Jaime González, afirmó ayer que si hay "anarquía" en el sector del azúcar el responsable es el titular del Gobierno regional, Juan José Lucas, "por su actuación como espectador no neutral y su falta de planificación".

González señaló, en rueda de prensa convocada para analizar la repercusión de los últimos datos económicos en la Comunidad, que la Junta de Castilla y León ha actuado en esta materia como "espectador no neutral en un partido de fútbol, y ha apoyado al sector industrial", en lugar de hacerlo "en defensa del interés general".

Tras recordar el cambio de posición de la Junta de Castilla y León en esta materia, que ha pasado, a juicio de González, de la oposición a los cierres a postular "una reconversión no anárquica", reiteró que la Comunidad tiene el mismo cupo de azúcar que hace un año, con dos fábricas menos, y "un sector más débil y desequilibrado".

En opinión del responsable socialista, la Comunidad lo que necesita es más cupo, ya que el incremento de los rendimientos por hectárea de este producto hace que la región tenga cada vez menos área de cultivo.

Lamentó, asimismo, la actuación de la ministra de Agricultura, Loyola de Palacio, en esta materia, y criticó el intento de "reducir el debate de este sector a Castilla y León", sin que tenga la misma incidencia nacional que las reestructuraciones del sector del olivar, la leche o el vino, áreas estratégicas para otras Comunidades.

Por otra parte, González criticó la caída de la licitación de obra pública de la Administración central en Castilla y León, que ha supuesto que en el primer semestre del año se contraten 36.000 millones de pesetas menos que en el mismo período del pasado año.

**DESFALCO**

**Según Jaime González, en 1997 el Gobierno fue responsable de un desfalco en Castilla y León ya que no se contrataron 100.000 millones que figuraban en los anexos de los presupuestos.**

Tras destacar el descenso en la licitación de obra pública del Gobierno central en los últimos tres años, precisó que esto supone "un desfalco para Castilla y León", ya que en 1997 no se contrataron 100.000 millones de pesetas que figuraban en los anexos de los presupuestos del pasado año.

Vaticinó, en este sentido, que los presupuestos de 1999 recogerán, al ser un año preelectoral, "muchas obras con poco dinero", con el fin de que "parezca que se mueve la inversión, y como maniobra de distracción con la realidad de las cosas".

También criticó la licitación de obra pública de la Junta de Castilla y León, especialmente en algunos sectores como el de regadíos, empleo y vivienda, donde a 31 de julio se había contratado un 4,34, un 7,65 y un 9,72 por ciento, respectivamente.

En cuanto a los últimos datos del paro en la Comunidad, recordó que la tasa de paro interanual que va entre los meses de julio del 97 y el 98 ha bajado 2,42 puntos menos en Castilla y León que la media nacional, a lo que hay que sumar las diferencias interprovinciales en detrimento de provincias como León o Salamanca.

Respecto a la reforma del IRPF, señaló que los últimos informes del BBV y el Banco de Santander apuntan que las más perjudicadas serán las rentas medias, que suponen en la región el 50 por ciento de la población, lo que unido al coste de la puesta en marcha de esta medida y su repercusión en la inversión estatal, tendrá una influencia negativa en la Comunidad.

A preguntas de los periodistas, González se refirió a la campaña de incendios forestales y a la discrepancia de datos entre la Administración central y la regional.

En su opinión se debe a la "falta de transparencia en los datos de la Junta, salvo que estos sean favorables", por lo que reclamó mayor información, participación ciudadana y descentralización en esta materia en comarcas y ayuntamientos.

También se pronunció sobre las multas impuestas por el Ministerio a algunos pescadores de la zona de los Picos de Europa, que a su juicio, se deben a una causa como "la lucha histórica de la Junta contra la declaración del Parque Nacional de este espacio".

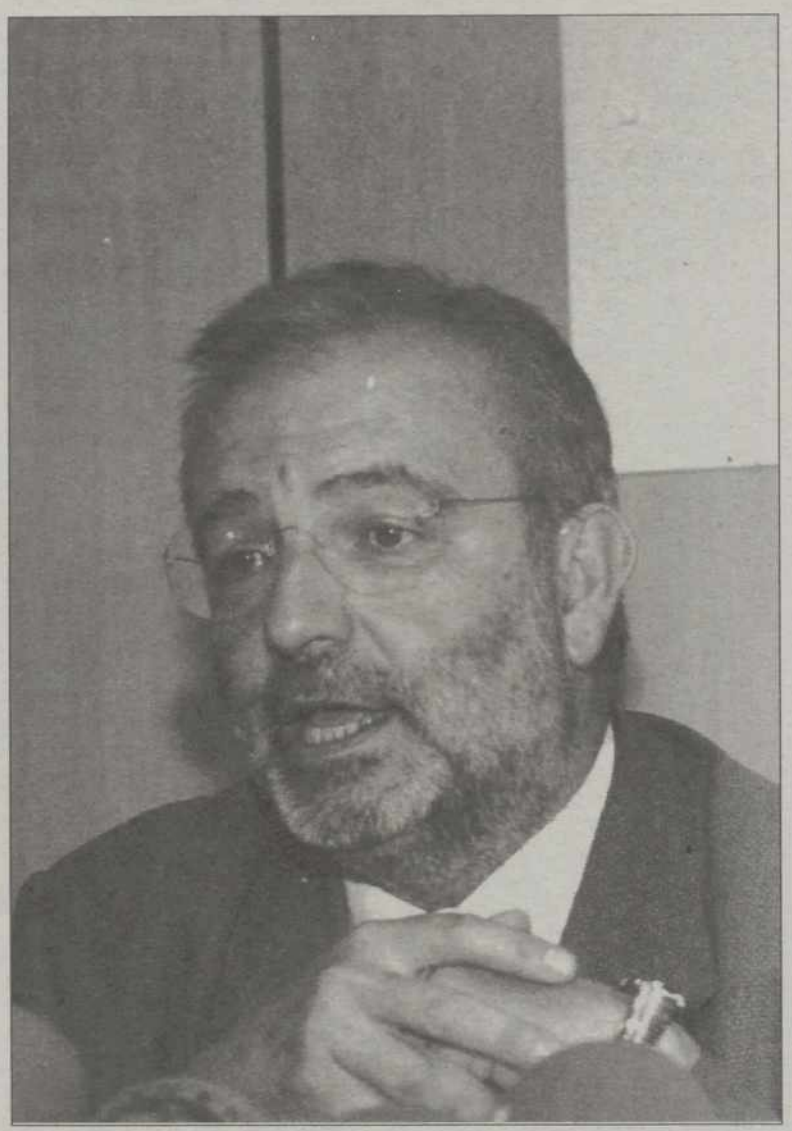

El candidato del PSCL-PSOE, Jaime González / EFE

# Controlado el incendio de pinares en la zona del Saugo

EFE/ SALAMANCA

Los equipos de extinción de incendios han controlado el incendio que desde esta mañana asolaba una amplia zona de pinares en la Sierra de Gata salmantina, al suroeste de la provincia, fundamentalmente en el término municipal de El Saugo y parte del de Robleda.

El fuerte viento en la zona provocó dificultades en las tareas de extinción de las llamas, que alcanzaron un frente de hasta diez kilómetros, y que finalmente pudieron controlarse, según informaron desde la sección territorial de Medio Ambiente.

No obstante, los equipos de extinción continuarán su labor durante varias horas para sofocar por completo las llamas y evitar que puedan reavivarse en esa zona de monte.

En las tareas de extinción han participado un centenar de agentes forestales de la Junta de Castilla y León, además de efectivos de los parques de bomberos de las localidades salmantinas de Ciudad Rodrigo, Fuenteguinaldo, de los bomberos de la Diputación, y otro centenar de voluntarios de los municipios de la zona, que también realizaron cortafuegos.

Cruz Roja también reforzó sus efectivos con dos ambulancias, una UVI móvil y un centro móvil de coordinación.

# Las temperaturas bajarán 7 ó 8 grados a partir de mañana

EFE/ VALLADOLID

Las temperaturas bajarán entre siete y ocho grados durante los próximos días al penetrar una masa de aire fresco por el occidente peninsular, que provocará un aumento de la nubosidad y una disminución de la radiación solar, informó el jefe del Area de Predicción del INM, Angel Rivera.

Este descenso será paulatino y se notará en todo el país a partir de mañana, agregó el responsable de Predicción del Instituto Nacional de Meteorología (INM), aunque advirtió que será menos significativo en el área del Mediterráneo.

Sin embargo, matizó que durante el próximo fin de semana volverán a subir las temperaturas, "pero sin alcanzar los valores de los días pasados".

Rivera recordó que "no se han alcanzado máximos históricos en ningún lugar", aunque reconoció que en Castilla Y León han llegado a lo 37 y 38 grados.

# Nueva remesa de cartas del GRAPO a los empresarios de Castilla y León

EFE / VALLADOLID

Los Grupos de Resistencia Antifascista Primero de Octubre (GRAPO) han enviado en los últimos días cartas por primera vez a empresarios y profesionales liberales de Galicia y Castilla-La Mancha a los que reclaman diversas cantidades de dinero, y han vuelto a remitir misivas a los de Madrid, Andalucía, Valencia y Castilla y León.

En las misivas, firmadas con el sello de los GRAPO, se reclaman, bajo amenazas, entre 15 y 20 millones de pesetas, según fuentes de la investigación.

Los empresarios de Madrid, Andalucía, Cataluña, Valencia y Castilla y León, que ya recibieron misivas reclamando dinero meses atrás, han recibido nuevas cartas, por lo que las fuentes citadas señalaron que en total son cerca de las doscientas las misivas enviadas en esta nueva remesa.

Los destinatarios que han recibido por primera vez este conjunto de cartas son una docena de empresarios y profesionales gallegos y varias personas de Castilla-La Mancha, igualmente relacionadas con el mundo empresarial o con profesiones vinculadas al mundo del Derecho.

# La Junta arranca el compromiso para recolocar trabajadores del Bierzo

EFE / VALLADOLID

La Junta de Castilla y León arrancó hoy de las empresas auxiliares de Endesa el compromiso de recolocar a la mayoría de los trabajadores afectados por la reducción de empleo en los centros de la sociedad eléctrica en la comarca del Bierzo.

Así lo aseguró, en declaraciones a Efe, el director general de Trabajo, José Alberto Ambrós, quien participó en una reunión con representantes de las empresas Prosegur y Garda, del sector de la seguridad, y Samyl, del de las limpiezas, y con dirigentes sindicales de CC.OO. y UGT.

Según explicó Ambrós, la mayoría de los 40 trabajadores de estas empresas de seguridad y limpieza excedentes como consecuencia de la reestructuración de Endesa serán recolocados en otros centros de trabajo, algunos de ellos fuera de la zona del Bierzo.

José Alberto Ambrós indicó que los trabajadores que, por razones de edad, no puedan ser recolocados pueden acogerse a un plan de prejubilaciones que contará con el apoyo del Gobierno regional.

M.C.D.2022

# Atutxa no cree que la Policía y la Ertzaintza colaboraran con 'Egin'

## El Consejero de Interior vasco admite que una posible cooperación "sería preocupante"

SPC / MADRID/BILBAO

La posibilidad de que algunos miembros de la Policía Nacional y de la Ertzaintza fueran colaboradores del diario *Egin*, según desvela la lista hallada en el último registro del rotativo *abertzale* ordenado por el juez de la Audiencia Nacional Baltasar Garzón, ha llevado a los sindicatos policiales y a IU a exigir que se investiguen los hechos y se depuren responsabilidades. El consejero de Interior del Gobierno vasco, Juan María Atutxa, por su parte, restó credibilidad a la noticia al afirmar que el juez Baltasar Garzón no le ha notificado el hallazgo.

Atutxa dijo que sólo conocía la existencia de supuestos colaboradores de *Egin* entre los agentes de la Ertzaintza por lo que se ha publicado en el diario *El Mundo* y que "si hubiese alguna veracidad en esta cuestión el juez de la Audiencia Nacional se pondría en contacto inmediatamente con la Ertzaintza", pero que hasta el momento "no había absolutamente nada a este respecto". En el caso de que se confirmara dicha información, Atutxa reconoció que "sería preocupante y, sin duda delictivo". Al mismo tiempo, señaló que sólo conoció la noticia a través de referencias de responsables de Interior, pero sin leerla directamente, y que su contenido, según le habían contado, "no tenía excesivo jugo".

El diputado de IU Willy Meyer pidió que se deje investigar este asunto a la Justicia y se mostró tajante al afirmar que este tipo de noticias no deben llevar al error de "generalizar" a todo el Cuerpo el comportamiento que, al parecer, han protagonizado solo algunos de sus miembros. Advirtió de que se si se difunden sospechas sobre la actuación de la mayoría de los policías y ertzainas, los ciudadanos tendrían una sensación de inseguridad que no se corresponde con la realidad, ya que se pondría en entredicho su colaboración en la lucha contra ETA. En la misma línea se manifestaron los portavoces de los sindicatos de Policía ANPU, UFP y SUP, quienes insistieron en que se trata de una noticia que debe confirmarse, añadiendo que, en caso de ser verdad, pues siempre puede haber "ovejas negras", el peso de la ley debe caer sobre quien esté actuando de forma errónea.

El consejero de Interior vasco, Juan María Atutxa / EFE

El portavoz de ANPU, Florentino Díez, señaló que debe aclararse en qué condición aparecen los nombres de miembros de la Policía y de la Ertzaintza en los citados documentos aprehendidos por el juez Baltasar Garzón, ya que puede ser que se trate simplemente de nombres de personas vinculadas con sindicatos policiales recogidos por los redactores de *Egin*, igual que los tienen periodistas de otros medios.

"Si se demuestra una posible relación delictiva, Garzón, o a quien le corresponda, debe actuar contundentemente ya que se trata de una situación que pone en peligro a todo un colectivo encargado de proteger la seguridad de los ciudadanos", señaló. El portavoz de la UFP, Diego Conejo, puso de manifiesto la dificultad de que miembros de la Policía puedan colaborar con el entorno del MNLV, debido a que en este Cuerpo no hay personas vascas y los agentes destinados a Euskadi encuentran muy difícil la integración en la propia sociedad vasca, "lo que hace muy descartable que pudieran ser aceptados en el mundo de los violentos".

José Manuel Sánchez Fornet, del SUP, por su parte señaló que "cualquier funcionario de la Guardia Civil, de la Policía Nacional o de la Ertzaintza, que pase información al diario *Egin*, sabiendo que es un instrumento de ETA, es cómplice de la organización terrorista, por lo que hay que investigar para proceder a su detención por cómplice de terrorismo". CCOO. Ertzaintza pidió al Departamento vasco de Interior que aplique medidas disciplinarias si se demuestra esta colaboración. Un portavoz del mismo sindicato, sorprendido por la información que calificó de "bomba", se refirió a la gravedad de la misma.

"De ser veraz la información, es una sorpresa desagradable, porque si se habla de policías municipales de Guipúzcoa no nos hubiera chocado, pero ya de ertzainas y policías nacionales nos deja pasmados", reconoció el mismo portavoz. En su opinión, en caso de probarse esa relación entre los agentes que aparecen en la lista de *Egin* y ETA, el "miedo" se adueñaría de la Ertzaintza.

# El PSOE niega que se margine al PNV del plan de pacificación

Los socialistas vascos negaron ayer que persigan hacer una pinza al PNV con los contactos que mantienen con el PP para llegar a un acuerdo sobre la pacificación del País Vasco. Así lo explicó el coordinador de la Ejecutiva del partido, Rodolfo Ares, quien, además, rechazó que su actitud sea la de hacer "seguidismo" a la política del Gobierno central, tal y como denunció el lunes el alcalde de San Sebastián, Odón Elorza, que ayer matizó sus palabras al señalar la importancia de que su partido juegue el papel de puente de unión entre el PP y el PNV, ya que sólo el entendimiento entre los partidos hará posible la paz en Euskadi. Ares explicó que el PP y el PSOE tienen derecho a analizar la situación política e intentar buscar acuerdos, en relación a las reuniones mantenidas por dirigentes de su formación con responsables del Ministerio del Interior y apuntó que "claramente no hay voluntad de hacer la pinza ni marginar a nadie". "Nuestra intención es que el PNV también esté presente en los acuerdos que se puedan hacer en el futuro y que esos acuerdos puedan extenderse a otras fuerzas políticas en la medida en que se vayan buscando caminos que permitan ir vislumbrando acuerdos. Aquí no hay voluntad de marginar a nadie ni hay voluntad de hacer pactos contra nadie", matizó.

El coordinador de la Ejecutiva del PSE-EE tampoco aceptó la denuncia realizada por su compañero en la dirección socialista y alcalde donostiarra. Para Odón Elorza, los contactos mantenidos con el Ministerio de Interior reflejan un "seguidismo permanente" a la política del Gobierno, mientras que para Ares se trata de una defensa de la postura del partido refrendada en el último Congreso. El edil de San Sebastián se mostró convencido de que sólo un acercamiento entre los partidos permitirá acabar con la violencia: "Conseguir que el PNV y el PP se pongan definitivamente de acuerdo y el PSOE haga de puente para crear una estrategia en común en el tema de la pacificación de Euskadi es muy bueno porque no se puede hacer nada en esa dirección sin contar con el PNV y el PP". El alcalde de San Sebastián, Odón Elorza, recordó también Elorza indicó que se debe intentar buscar el consenso entre los partidos desde "la imaginación, la generosidad política y la audacia".

# Santesmases pide al PSOE que se disculpe

La corriente interna del PSOE Izquierda Socialista ha roto su silencio sobre la sentencia del *caso Marey*. Y lo ha hecho para desmarcarse de la postura oficial del partido. Uno de los líderes de este sector crítico, Antonio García Santesmases, propuso ayer que el PSOE haga autocrítica y pida perdón por la guerra sucia contra ETA, algo que no ha sentado muy bien al resto de sus compañeros, que siguen defendiendo a capa y espada la inocencia de los ex altos cargos de Interior. IU acogió bien la propuesta, aunque consideró que no será suficiente con pedir disculpas. En una tribuna abierta publicada en el diario *El Mundo* García Santesmases achaca la derrota del PSOE en las últimas elecciones generales a la corrupción y al crimen de Estado y, aunque recuerda que "la actuación delictiva desde el Estado es anterior a la llegada de los socialistas al Gobierno", aboga por pedir perdón a la sociedad, al menos por su parte de culpa, para que el candidato socialista a la Presidencia del Gobierno, José Borrell, tenga el campo libre y pueda "ganar el futuro". Tras explicar que el número de crímenes cometidos por ETA no tiene nada que ver con los de la *guerra sucia*, recuerda que "lo que distingue al Estado democrático de una banda terrorista son los métodos". "Esa es la cuestión que requiere por parte de los socialistas pedir disculpas a la opinión pública", afirmó. "Durante el mandato socialista ocurrieron cosas injustificables en la lucha contra el terrorismo y los socialistas, si quieren ganar el futuro, deben realizar un ejercicio de autocrítica en relación con el pasado –explica–. También critica la actitud del PP en relación con los GAL, recordando que "los bancos de la derecha aplaudían a rabiar a Barrionuevo" y sin embargo "no hemos visto una autocrítica del PP a aquel pasado y están empecinados en arrinconar a los socialistas en una historia de corrupción para que el pasado les impida levantar el vuelo". La propuesta de Santesmases fue aplaudida por el portavoz adjunto del Grupo Parlamentario de CC, Luis Mardones, quien consideró imprescindibles las disculpas de los socialistas, y por el diputado de IU Willy Meyer, que señaló que al PSOE "no le queda otra salida" que pedir perdón.

M.C.D.2022

# Jueces y fiscales abogan porque el Poder Judicial controle las penas

## El PP se muestra abierto a cualquier iniciativa que delegue en la Justicia los permisos carcelarios

SPC / MADRID

Las asociaciones de jueces Francisco de Vitoria y Asociación Profesional de la Magistratura (APM) y la Asociación de Fiscales son partidarias de promover una reforma de la Ley Orgánica General Penitenciaria para conseguir que la ejecución de las penas privativas de libertad dependa totalmente del Poder Judicial. De esta forma, se sumaron a la opinión manifestada el lunes por el presidente del Consejo General del Poder Judicial (CGPJ) y por algunos dirigentes políticos del PSOE e IU, realizadas a raíz de la polémica suscitada por la concesión del tercer grado penitenciario a Mario Conde, defendiendo que se estudie el reglamento penitenciario por el que se rigen los permisos y beneficios carcelarios y se planteen reformas legislativas.

La portavoz de la asociación judicial Francisco de Vitoria, María Tardón, aseguró que la figura del juez de vigilancia penitenciaria "está infravalorado", asegurando que el control de la ejecución de las penas privativas de libertad "debería corresponder al Poder Judicial por entero". Tardón suscribió de esta forma la afirmación realizada el lunes por el presidente del Consejo General del Poder Judicial (CGPJ), Javier Delgado, de que la ejecución de las penas, y con ello el régimen penitenciario, no debe quedar en manos de la "amplia discrecionalidad" del Ministerio del Interior.

María Tardón manifestó que "hay que darle las competencias al juez de vigilancia penitenciaria", pero para conseguirlo sería necesario modificar la Ley Orgánica General Penitenciaria, "lo que exige una mayoría muy cualificada en el Parlamento", recordó.

Respecto a las reacciones políticas que han surgido tras la concesión del tercer grado restringido al ex banquero Mario Conde, en las que los partidos se mostraron favorables a ceder las competencias en esta materia al Poder Judicial, la portavoz de la Asociación Francisco de Vitoria precisó: "Estos consensos que se producen como reacción a determinadas situaciones no me producen ninguna confianza ni esperanza, me da la sensación de que son reacciones a cosas muy puntuales que luego se olvidan".

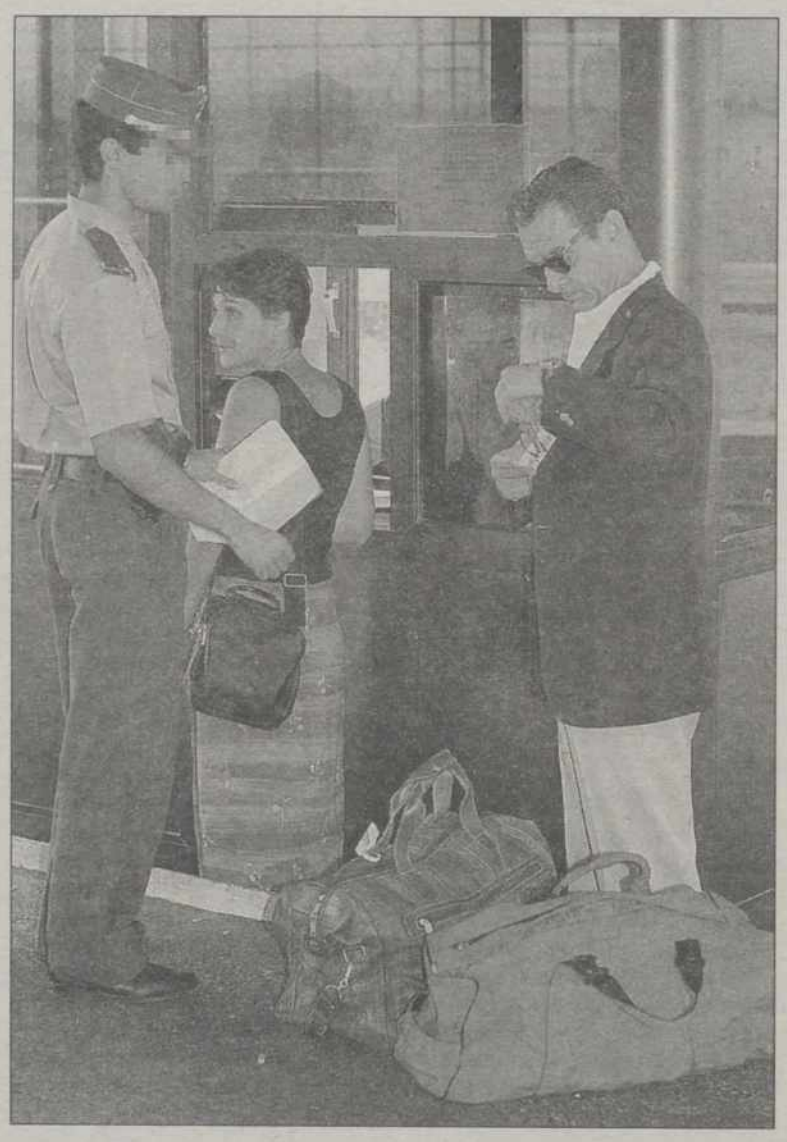

Mario Conde, poco antes de regresar a prisión el lunes / EFE

### Situaciones normales

María Tardón dijo asimismo que "lo normal y natural es que los jueces controlen la ejecución de las penas privativas de libertad en todos los extremos", ya que "son los que tienen que juzgar y hacer ejecutar lo juzgado". En la misma línea se manifestó el portavoz de la APM, José Luis Requero, quien considera que es "necesario reinstaurar una mayor presencia judicial" para lograr evitar que "este tipo de medidas, que es una progresión en el grado en el tratamiento penitenciario, pueda, de alguna forma, alterar la finalidad de una condena".

Por su parte, el portavoz de la Asociación de Fiscales, Miguel Colmenero, se mostró favorable a que la concesión del tercer grado sea competencia del Poder Judicial, y aseguró que en estos casos Instituciones Penitenciarias "debería elaborar una propuesta y sería el juez quien decidiera después de oir al fiscal". Asimismo, Colmenero afirmó que "todas las decisiones importantes en la ejecución de la pena deben ser tomadas por órganos del Poder Judicial", y subrayó que "el tercer grado, en la primera pena, debería tener carácter excepcional o extraordinario". El portavoz de la Asociación de Fiscales también se mostró partidario del aumento del número de jueces de vigilancia penitenciaria, así como de los medios a su alcance.

Por otra parte, ayer se supo que el PP está abierto a cualquier iniciativa tendente a que los jueces sean los que decidan sobre permisos carcelarios, en lugar de la Administración Penitenciaria, según anunció el coordinador de comisiones del Grupo Parlamentario Popular en el Congreso, Rafael Hernando, quien pidió el acuerdo de todas las fuerzas políticas, en especial del PSOE, para "mejorar" en su trámite parlamentario el proyecto de ley orgánica que regula el procedimiento entre juzgados de vigilancia penitenciaria, y que aprobó el Consejo de Ministros el 29 de abril de 1997. "Es en el ámbito parlamentario en el que se pueden hacer este tipo de modificaciones, y en la tramitación de esta ley el PP ha estado sin duda alguna abierto a que se planteen esas modificaciones y a la mejora del texto", afirmó.

No obstante, indicó que algunos grupos parlamentarios como el PSOE tendrán que modificar su actitud ya que, según dijo, a lo largo del trámite de enmiendas propuestas en sentido contrario a las formuladas ahora por el presidente del Consejo General del Poder Judicial (CGPJ), Javier Delgado, quien ha solicitado precisamente que sean los jueces los que decidan los permisos penitenciarios.

### Determinación de competencias

Hernando señaló también que a partir de septiembre se iba a producir la oportunidad de determinar "exactamente" los términos en que debe realizarse "la distribución de competencias". "Estamos abiertos a que o bien en el trámite que queda en ponencia y comisión en el Congreso o bien en el propio Senado se puedan plantear con acuerdo de los distintos grupos parlamentarios un sistema que sirva para eliminar las polémicas que han venido surgiendo en los últimos días", indicó.

Por su parte, el magistrado de la Sala Tercera del Tribunal Supremo y presidente de la Unión Internacional de Magistrados (UIM), Ramón Rodríguez Arribas, también se mostró ayer favorable, en referencia a la concesión del tercer grado restringido a Mario Conde, a que sean los jueces y no la Administración penitenciaria quienes administren ese tipo de decisiones, y señaló la necesidad de un pacto de Estado en torno a la Justicia con criterios profesionales y objetivos y no partidistas.

## Garantizar la igualdad de los presos

El secretario de Extensión Cultural de IU y miembro de la dirección del PCE, Manuel Monereo, declaró ayer a Europa Press, respecto a la concesión del tercer grado restringido a Mario Conde, que es necesario reformar no sólo la Justicia, sino también la sociedad, mediante políticas fiscales y de creación de empleo que eviten la desigualdad del ciudadano, ya que "sin igualdad en la sociedad es muy difícil que haya igualdad ante la ley" Monereo participó ayer en San Lorenzo del Escorial (Madrid), en el curso *El socialismo y los desafíos del siglo XXI* que se celebra en el marco de los cursos de verano organizados por la Universidad Complutense de Madrid. Para Monereo el hecho de que la Justicia "no es igual para todos" es un problema que va más allá del derecho. En su opinión "el problema es que hay gente que tiene tanto poder y tanta influencia en el poder, que al final, antes, durante y en la ejecución de la sentencia acaban demostrando que ese poder influye decisivamente sobre todo el proceso". Por ello el dirigente de IU, afirmó que "sin igualdad en la sociedad es muy difícil que haya igualdad ante la ley". Monereo se refirió además al recurso interpuesto por el Ministerio Fiscal a la decisión que concede el tercer grado restringido al ex-banquero, y dijo que "es razonable, puesto que es un escándalo social que un hombre que tiene una sentencia firme al poco tiempo empiece a gozar de los beneficios penitenciarios, teniendo en cuenta además que está abierto a procesos que implican más de 30 años de cárcel".

# Los GRAPO reinician sus extorsiones a empresarios

EFE / MADRID

Los Grupos de Resistencia Antifascista Primero de Octubre (GRAPO) han enviado en los últimos días cartas por primera vez a empresarios y profesionales liberales de las comunidades de Galicia y Castilla-La Mancha a los que reclaman diversas cantidades de dinero, según fuentes de la investigación. En las misivas, firmadas con el sello de los GRAPO, se reclaman, bajo amenazas, entre un total de 15 y 20 millones de pesetas. Además han vuelto a enviar cartas a empresarios de Madrid, Andalucía, Cataluña, Valencia y Castilla-León que ya recibieron misivas reclamando dinero meses atrás, por lo que las fuentes citadas señalaron que en total son cerca de las doscientas las misivas enviadas en esta nueva remesa.

Los destinatarios que han recibido por primera vez este conjunto de cartas son una docena de empresarios y profesionales gallegos y varias personas de Castilla-La Mancha, igualmente relacionadas con el mundo empresarial o con profesiones vinculadas al mundo del Derecho. Al mismo tiempo, y según las mismas fuentes, algunos de los destinatarios de las cartas enviadas anteriormente han vuelto a ser objeto de este tipo de intento de extorsión. Las Fuerzas de Seguridad del Estado, que investigan este asunto, sospechan que los GRAPO obtienen la información de las empresas a las que intentan extorsionar a través de revistas especializadas en el sector económico.

# Acusan a Marqués de agraviar a los ministros que visitan Asturias

EP / OVIEDO

El diputado regional del Partido popular Juan Campos Ansó acusó ayer al presidente del Principado, Sergio Marqués, de agraviar a cada uno de los ministros que visita Asturias y el calificó de "energúmeno y bárbaro que se dedica a insultar a Asturias". Campos Ansó criticó al jefe del Ejecutivo asturiano por su actitud después de la última visita de un miembro del Gobierno Central a la comunidad autónoma, en referencia a la presencia, el sábado pasado, del portavoz del Gobierno de la nación y ministro de Industria, Josep Piqué, en el descenso del Sella. El diputado popular lamentó que los "agravios" a los ministros puedan volver a repetirse el próximo jueves coincidiendo con la presencia del vicepresidente segundo del Gobierno, Rodrigo Rato, a la comunidad autónoma.

M.C.D.2022

# Barea reconoce que tuvo roces con Rato mientras mantuvo su cargo

## El polémico profesor reitera que no filtró los informes de su Oficina Presupuestaria al PSOE

SPC / MADRID

El vicepresidente segundo del Gobierno y ministro de Economía, Rodrigo Rato, se esforzó en alabar la tarea realizada por el ex director de la Oficina Presupuestaria de la Presidencia del Gobierno José Barea, el día el Consejo de Ministros aceptó su "cese a petición propia", pero ayer el polémico profesor reconoció que durante los dos años que estuvo colaborando con el Ejecutivo tuvo varios roces con Rato.

Rato y el portavoz del Gobierno, Josep Piqué, argumentaron que el cese se debió a que Barea ya había cumplido el compromiso que tenía con el presidente del Gobierno, José María Aznar, que consistía en contribuir a la contención del déficit público para permitir que España ingresase en la Unión Económica y Monetaria, y negaron que el motivo fueran las declaraciones que Barea realizó en varias ocasiones criticando la gestión del Ministerio de Economía. En declaraciones a Radio Nacional el profesor reconoció sus discrepancias con Rato, pero negó tajantemente que hubiera filtrado informes de la Oficina Presupuestaria, que posteriormente fueron utilizados por los socialistas.

Barea se refirió a su paso por la Oficina Presupuestaria, que considera "muy fructífero". "Pero no cabe duda que puede haber roces entre una persona que está al frente de una organización y la que está al frente de otra, cuando tratan de la política presupuestaria", dijo

Respecto a la filtración de los informes explicó que estos documentos "primero se mandaron al Ministerio de Economía y Hacienda, y es posible que desde el Ministerio alguien lo filtrara". Precisamente ayer el Grupo Parlamentario Socialista volvió a solicitar al Gobierno el informe de la Oficina Presupuestaria, "en el que se reflejaba el déficit encubierto de la Seguridad Social denunciado en el Debate sobre el Estado de la Nación por José Borrell". El informe, fechado en marzo de este año, ya fue solicitado por el Grupo Socialista en el mes de mayo. Sin embargo, la petición fue denegada, ya que, según el Gobierno, la Oficina del Presupuesto "no tiene el carácter genuino de Administración Pública", condición exigida por la ley para solicitar a un organismo datos o documentos.

Según el Grupo Parlamentario Socialista, el Gobierno argumentó que la Oficina tiene como funcionas aconsejar al presidente del Gobierno y llevar a cabo un seguimiento de los Presupuestos Generales del Estado y, por lo tanto, su estatuto es similar al de otros gabinetes dependientes de la Presidencia. Sin embargo, el PSOE considera que la Oficina Presupuestaria es un órgano "absolutamente independiente del Gabinete de Presidencia del Gobierno" y que el hecho de que dependa del presidente no impide que sea calificada como órgano de la Administración General del Estado, ya que la ley permite la existencia de órganos no integrados ni dependientes de un ministerio. El PSOE señala que existen precedentes de envío al Congreso de los Diputados de informes de esta Oficina y afirma que si el Gobierno insiste en mantener ocultos sus documentos "supondría considerar que existen zonas opacas" a la actividad de los parlamentarios. Por último, reconoce que el Reglamento del Congreso de los Diputados faculta al Gobierno a no presentar los datos o documentos solicitados alegando razones fundadas en Derecho. Sin embargo, el PSOE afirma que los motivos expuestos por el Gobierno son injustificados.

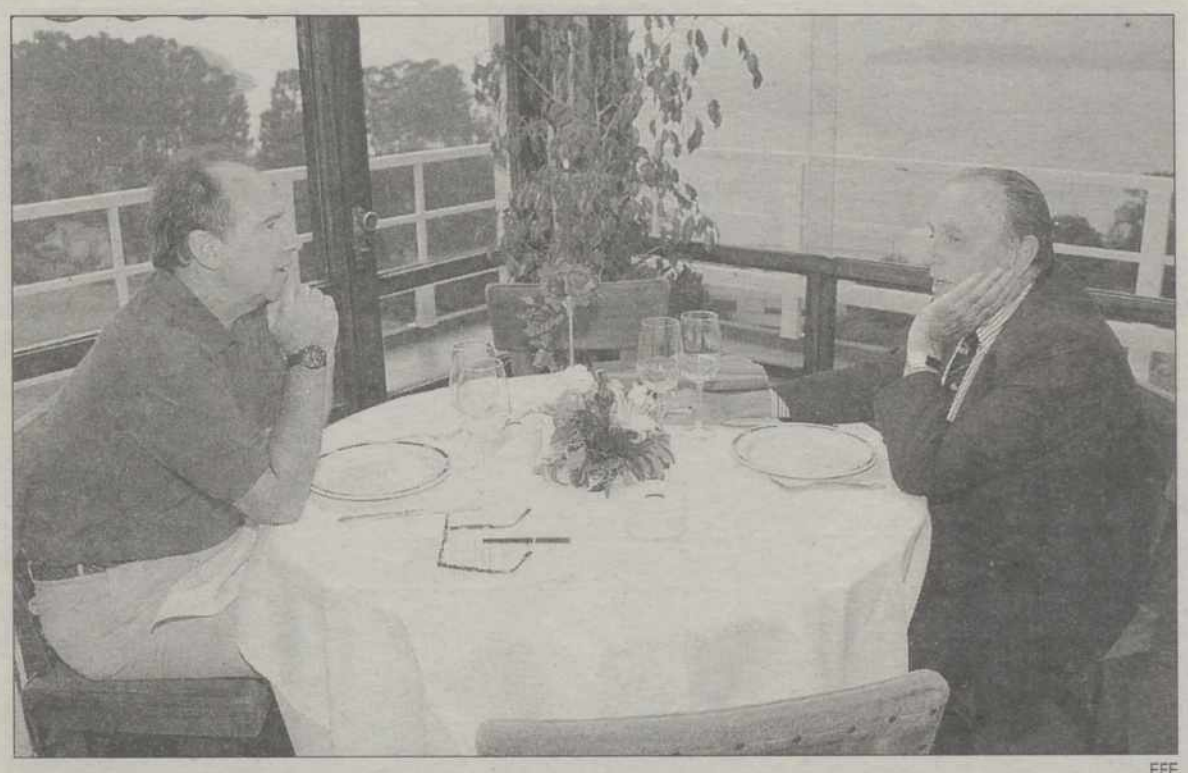

EFE

### Repaso conjunto de la situación política

El vicepresidente segundo del Gobierno, Rodrigo Rato, mantuvo el lunes por la noche una cena en A Coruña con el presidente de la Xunta de Galicia, Manuel Fraga (ambos en la imagen), en la que, entre otras cosas, ambos hicieron repaso de la situación política general, según informaron a Europa Press en fuentes cercanas al también vicesecretario general del PP. Añadieron que en dicho encuentro ambos dirigentes políticos trataron también temas relacionados con inversiones del Estado en Galicia y sobre las pymes gallegas.

# El Tribunal de Cuentas denuncia que las entidades perdonan deudas a los partidos

EP / MADRID

El Tribunal de Cuentas, en su último Informe de Fiscalización de la Contabilidad de los Partidos Políticos, correspondiente al ejercicio de 1993, advierte en su apartado de conclusiones que, "como consecuencia de renegociaciones", se han producido "condonaciones de deudas" a las formaciones por parte de entidades de crédito, tanto del principal como de los intereses, "que no están contempladas dentro de los recursos enumerados" en la Ley vigente de Financiación.

El informe, al que ha tenido acceso Europa Press, añade que, con carácter general, no existe constancia documental del acuerdo alcanzado entre partidos y entidades crediticias, "habiéndose calculado los intereses condonados en función de los saldos contabilizados".

En dicho informe, remitido al Congreso para su debate en la Comisión correspondiente en el próximo período parlamentario de sesiones, que se inicia en septiembre, el Tribunal de Cuentas destaca en una de sus 10 conclusiones que "las aportaciones privadas no finalistas recibidas por las formaciones políticas, de acuerdo con los registros contables, han cumplido las previsiones establecidas" en la Ley de Financiación, "abonándose exclusivamente en la cuenta exigida por el artículo 6" de dicha normativa, "excepto en alguna formación política (que no cita), si bien su cuantía no es relevante". En otra de sus conclusiones, el informe destaca que "las formaciones políticas no contabilizan la totalidad de los recursos procedentes de las aportaciones de las Corporaciones locales", y que, "en contra de los argumentos expuestos" por los partidos para no hacerlo, "cabe señalar que las operaciones de los grupos de cargos electos forman parte de la actividad del partido en su conjunto, considerándose como una única realidad económica, sin perjuicio de que lleven su propia contabilidad, que se deberá consolidar con la del resto" de la formación. El Tribunal de recalca que "los estados financieros rendidos no presentan la totalidad de las operaciones de las actividades propias del partido, ya que no incluyen la actividad completa de la organización de ámbito local, especialmente los recursos financieros gestionados por la misma".

Dicho Tribunal señala que los estados financieros del ejercicio 1993 "rendidos por la mayor parte" de las formaciones políticas se corresponden con los previstos aunque, "en algunos casos no se ha presentado el balance de situación y la cuenta de pérdidas y ganancias, sino balances de sumas y saldos y otras finanzas intermedias".

# El fraude de la Expo sobrepasa los mil millones de pesetas

JAVIER GARCÍA / LISBOA

El fraude detectado en la la Exposición Mundial de Lisboa que provocó el ingreso en prisión del jefe de Contabilidad y Tesorería de la muestra asciende a cerca de 800 millones de escudos (más de 1000 millones de pesetas), según la organización. Las mismas fuentes indicaron que el director de Informática de la Expo, Armando Ruano, detenido también en relación con el fraude, quedó en la noche de ayer en libertad sin cargos, tras prestar declaración durante varias horas ante el juez. El jefe del departamento de Contabilidad y tesorería de la Expo, Joao Caldeira, detenido el pasado sábado y actualmente en prisión preventiva, ostenta además el cargo de vicepresidente de la cooperativa de viviendas Mar da Palha, que gestiona varios solares en la zona de intervención de la Expo'98.

Efe confirmó que las irregularidades, detectadas primero por la auditoría encargada por la Expo y posteriormente por la Policía Judicial, están relacionadas con negocios de venta de terrenos y construcción de inmuebles por parte de esa cooperativa, cuyos integrantes son en su mayoría funcionarios de la exposición. Las fuentes citadas informaron de que después de que la auditoría descubriese una deuda contable de cerca de 800 millones de escudos, el tesorero de la muestra adujo que se trataba de cheques retenidos por él mismo.

Sin embargo, los montantes se encontraban escriturados tanto en el Parque Expo como en la cooperativa de viviendas, que además dispone de dos créditos bancarios por valor de varios millones de escudos, cantidad que aparentemente no fue utilizada en los edificios que hasta ahora han sido construidos.

### Altos cargos suspendidos

Otro de los altos cargos de la Expo suspendidos en sus cargos, el director financiero, Pedro Figueiredo, forma parte también del equipo directivo de la cooperativa Mar da Palha. Joao Caldeira ocupaba el cargo de jefe de Contabilidad y Tesorería desde 1.993 y formaba parte, junto a Figueirido y el resto de las personas presuntamente implicadas, del equipo nombrado por el anterior comisario general de la Expo, Antonio Cardoso e Cunha, sustituido por José Torres en febrero de 1.997, año y medio después de la llegada al Gobierno de los socialistas portugueses.

El comisario general actual, que por una enfermedad de la vista se encuentra ausente de la Expo desde hace un mes, declaró ayer a una emisora de radio portuguesa que la estafa descubierta "es una noticia desagradable pero no influirá en el funcionamiento de la Expo". Torres Campos destacó que fue el propio Consejo de Administración el que impulsó la acción auditora.

M.C.D.2022

# Kofi Annan se plantea convocar una conferencia mundial sobre terrorismo

## La embajada de EEUU en Suazilandia fue evacuada tras recibir un aviso de bomba

EFE / LISBOA

El secretario general de Naciones Unidas, Kofi Annan, declaró ayer que establecerá "contactos con los estados miembros de la ONU para obtener su acuerdo" y convocar una conferencia mundial sobre terrorismo. La propuesta de realizar esa reunión fue hecha en la Conferencia Islámica de jefes de gobierno celebrada en diciembre en Teherán, donde fue "condenada la práctica del terrorismo".

Preguntado acerca de esta propuesta, Annan reafirmó que quizá ha llegado el momento de preparar una conferencia global para "luchar contra el terrorismo con todos los medios disponibles". En este sentido, el secretario general indicó que iniciará contactos con los estados miembros de la ONU para establecer si hay un acuerdo para convocar una conferencia mundial contra el terrorismo. Kofi Annan habló del terrorismo en Argelia y el lunes ya destacó que la comunidad internacional debe cooperar en la lucha contra el terrorismo con una eventual conferencia internacional sobre esta cuestión. Al ser preguntado sobre los atentados terroristas cometidos el pasado viernes contra las embajadas de Estados Unidos en Tanzania y Kenia, Annan afirmó que la "comunidad internacional debería comprometerse de manera más decisiva", para evitar situaciones como las ocurridas en los dos países africanos.

Por otra parte, la embajada de EEUU en Mbabane, capital del reino de Suazilandia, fue evacuada de emergencia ayer tras recibir una amenaza de bomba cerca de sus instalaciones. El edificio de 7 pisos de la sede diplomática fue desalojado rápidamente y la zona fue acordonada después de que funcionarios recibieran una llamada telefónica que advertía que una bomba estaba a punto de explotar. La amenaza de bomba se produjo cuatro días después de los atentados perpetrados con explosivos de gran potencia en Kenia y Tanzania y que dejaron 228 muertos y casi 5.000 heridos.

Miembros de la Cruz Roja y militares sacando un cadáver de entre los escombros / EFE

## Detenidos 14 sospechosos en Tanzania

La policía tanzana detuvo ayer a catorce personas de países árabes o musulmanes, sospechosos de cometer el atentado contra la representación de Estados Unidos en Dar es Salaam. En el ámbito de la investigación que trata de atrapar a los responsables de los ataques, la policía de Tanzania anunció haber detenido a catorce extranjeros involucrados, al parecer, en el atentado de Dar es Salaam. Los sospechosos detenidos en la capital de Tanzania son seis iraquíes, seis sudaneses, un somalí y un turco, dijeron a los periodistas portavoces de la Policía tanzana, que está cooperando con el FBI en el esclarecimiento de los atentados. Las autoridades kenianas no han detenido aún a ningún sospechoso en conexión con el incidente producido en Nairobi. Por otra parte, el atentado contra la embajada estadounidense en Nairobi causó daños por valor de 500 millones de dólares (unos 75.500 millones de pesetas), según informó el presidente, Daniel Arapi-Moi, que estaba acompañado por los principales líderes de la oposición en el lugar de la tragedia. "Todos los sectores del país están afectados", aseguró el presidente keniata a los grupos de salvamento que se encuentran trabajando en torno a la semidestruida embajada de Estados Unidos. El presidente Moi estaba acompañado por cuatro personalidades de la oposición, que se ha mostrado en todo momento solidaria con el Gobierno. "La nación keniata ha resultado herida", declaró el líder de la oposición en el parlamento, Mwai Kibaki, y "estamos todos unidos en estas situaciones". Por su parte, el presidente de EEUU, Bill Clinton, presidirá la ceremonia de homenaje a las víctimas estadounidenses, que se celebrará mañana en la base aérea de Andrews.

# La FARC anuncia más combates mientras no haya negociación

EFE / BOGOTÁ

El jefe militar de la guerrilla Fuerzas Armadas Revolucionarias de Colombia (FARC), Jorge Briceño, alias *Mono Jojoy*, aseguró que "mientras no se instale la mesa de negociación ni se llegue a ningún acuerdo, seguiremos operando".

En una entrevista que publica ayer el diario *El Espectador*, Briceño dijo que "las operaciones del Ejército están en distintas zonas del país y la guerrilla está ahí, entonces en cualquier momento pueden presentarse combates", y reiteró que por el momento "no hay ningún acuerdo ni mesas instaladas".

*Mono Jojoy* recordó que el presidente colombiano, Andrés Pastrana, con quien se entrevistó el pasado 9 de julio casi un mes antes de su investidura, se comprometió a desmilitarizar cinco pueblos de las selvas sureñas (vieja petición de las FARC para iniciar el diálogo) e instalar mesas de negociación en los primeros 90 días del Gobierno, que empezó el viernes.

"Eso es lo único que hay, del resto no existe ningún compromiso", resaltó Briceño, para quien "si hay desmilitarización de los (cinco) municipios, no hay fuerza pública y, desde luego, no hay combates". El líder militar de las FARC negó que el interés de ese guerrilla, al solicitar el repliegue militar, sea retomar el control de zonas de producción de drogas, como han señalado jefes militares y policiales desde que esta petición fue hecha en 1995. "Nosotros lo planteamos (la desmilitarización) porque eso tiene una importancia en el orden militar", explicó a *El Espectador* sin más detalles. Las FARC realizaron el pasado jueves una ofensiva de 'despedida' al presidente saliente, Ernesto Samper, en la que hubo cerca de 300 muertos entre soldados, policías, civiles y guerrilleros, la mayoría en las selvas sureñas, donde los ataques fueron coordinados por *Mono Jojoy*, el jefe militar de la FARC.

## BREVES

■ DESARME

### Prohibido el armamento fisible

La Conferencia de Desarme (CD) de la ONU salió ayer de un largo punto muerto con la decisión de crear un comité especial para redactar un convenio internacional que prohíba la producción de material fisible para armas y otros dispositivos nucleares explosivos (FMCT). El comité especial, adoptado por consenso, tendrá como objetivo negociar "un tratado multilateral, no discriminatorio, internacional y efectivamente verificable, que prohíba la producción de material fisible".

■ IRAK

### Expertos del UNSCOM podrán ser sustituidos

El Gobierno iraquí se reserva el derecho de pedir la sustitución de cualquier experto de la Comisión Especial de la ONU (UNSCOM) para el desarme de Irak, si es ciudadano de un país enemigo. Según afirma en unas declaraciones al semanario *Al Etehad*, el asesor jurídico del ministerio iraquí de Asuntos Exteriores, Akram al Witry, "EEUU expresa su animosidad hacia los gobernantes y el pueblo de Irak mediante su insistencia en prolongar el embargo" económico.

■ CONGO

### Los rebeldes se acercan a Kinshasa

Los rebeldes atacaron el poblado de Yumbi, a 40 kilómetros al sur de Kinshasa, en la primera vez que los combates se acercan a esta capital desde el inicio la semana pasada de la sublevación en la República Democrática del Congo (RDC), informaron ayer fuentes oficiales. Aunque no se conocen cifras concretas, la televisión estatal informó de que varios soldados de las Fuerzas Armadas Congoleñas (FAC) resultaron heridos, y dijo que al menos 18 rebeldes murieron.

■ KOSOVO

### Alarma en la frontera con Albania

Un policía serbio murió y otros seis resultaron heridos en las últimas 24 horas en combates con la guerrilla independentista albanesa de Kosovo en la zona fronteriza con Albania, informaron ayer fuentes oficiales. Por su parte, el UCK se opone a que la OTAN intervenga con el bloqueo de la frontera con Albania. "No nos oponemos a una intervención militar donde es necesaria, pero el despliegue en la frontera sería una segunda ofensiva contra la libertad" de los albano-kosovares.

■ AFGANISTÁN

### Los talibanes, una amenaza para la CEI

Rusia considera que la escalada de operaciones militares llevada a cabo por los talibanes en el norte de Afganistán constituye una amenaza real para las fronteras meridionales de la CEI, según afirmó ayer el portavoz del Ministerio ruso de Asuntos Exteriores, Valeri Nesterouchkine. "Rusia y los otros miembros de la CEI tomarán todas las medidas necesarias para garantizar la seguridad de sus fronteras respetando los acuerdos internacionales", subrayó el portavoz.

M.C.D.2022

# Derrumbe de la Bolsa española

## El parqué madrileño registró la segunda mayor caída del año ● Las Bolsas europeas descendieron un 3% ● Wall Street, otra víctima de la bajada del yen

SPC / MADRID

La Bolsa de Madrid cerró la sesión de ayer con el índice general situado en 852,11 puntos, lo que supone una caída de 26,75 puntos, el 3,04 por ciento, que es la segunda mayor caída del año, tras la registrada el 27 de mayo, cuando el índice cedió un 3,31 por ciento.

El Ibex 35, que agrupa a los valores más líquidos del mercado, cerró en 9.708,70, lo que representa una bajada de 331,10, el 3,30 por ciento. Tras meses de aguantar el tipo, los mercados europeos comienzan a dar muestras de desfallecimiento ante la enorme presión de la crisis asiática, representada ayer en el descalabro del yen, que cambia con el dólar en los niveles más bajos de la década.

Los inversores europeos empiezan a ser conscientes de que será difícil salir de la crisis sin sufrir daños. Además, la falta de confianza en las medidas tomadas por el gobierno de Japón para salir del laberinto financiero en el que está el país, y la insuficiencia de Wall Street como locomotora en esta nueva situación, están minando la ya escasa confianza europea en sus fuerzas. En Madrid, la sesión fue de gran volatilidad, con un máximo de 868,24 y un mínimo de 845,15. El comienzo, como se preveía tras la noche asiática, fue a la baja y así se mantuvo hasta casi las dos de la tarde cuando los inversores dieron un empujón al índice, confiados en la apertura de Nueva York. Wall Street abrió con caídas, lo que derrumbó definitivamente los mercados europeos. Así, Londres cerró con un descenso del 2,84 por ciento, a pesar del anuncio de fusión entre la británica British Petroleum y la norteamericana Amoco, que dará lugar a la tercera empresa más grande del Reino Unido. Ni siquiera la aparición de este nuevo gigante empresarial, surgido al calor de la pasión mundial por las fusiones, fue suficiente para sostener el índice londinense. En París, la situación fue similar y cerró con una caída del 2,37 por ciento, mientras que en Frankfurt la pérdida fue aún más acusada, y llegó al 3,2 por ciento.

Las turbulencias financieras le van bien al volumen de negocio, que ayer abandonó los niveles raquíticos de agosto y llegó a 182.643 millones de pesetas. El valor más negociado fue Telefónica, con 45.352 millones de pesetas, seguido del Banco Santander, con 21.415 millones, BBV, con 19.528 millones, Repsol, con 19.159 millones y Endesa, con 13.129 millones de pesetas. De entre los valores que suelen sostener el índice, el Santander, que ayer comenzaba su ampliación de capital, perdió un 5,42 por ciento y cerró en 3.665 pesetas. El BBV cayó un 5,77 por ciento y quedó en 2.530 pesetas.

Por sectores los bancos fueron los que registraron más pérdidas con -45,66. En el mercado de divisas, la peseta cedió 30 céntimos respecto al dólar, al cambiarse a 151,16 unidades, mientras que con el marco, la moneda española perdía 1 céntimo, al cruzarse a 84,86 unidades. En el mercado de deuda, la rentabilidad del bono a 10 años continuaba en zona de mínimos, al situarse en el 4,74 por ciento.

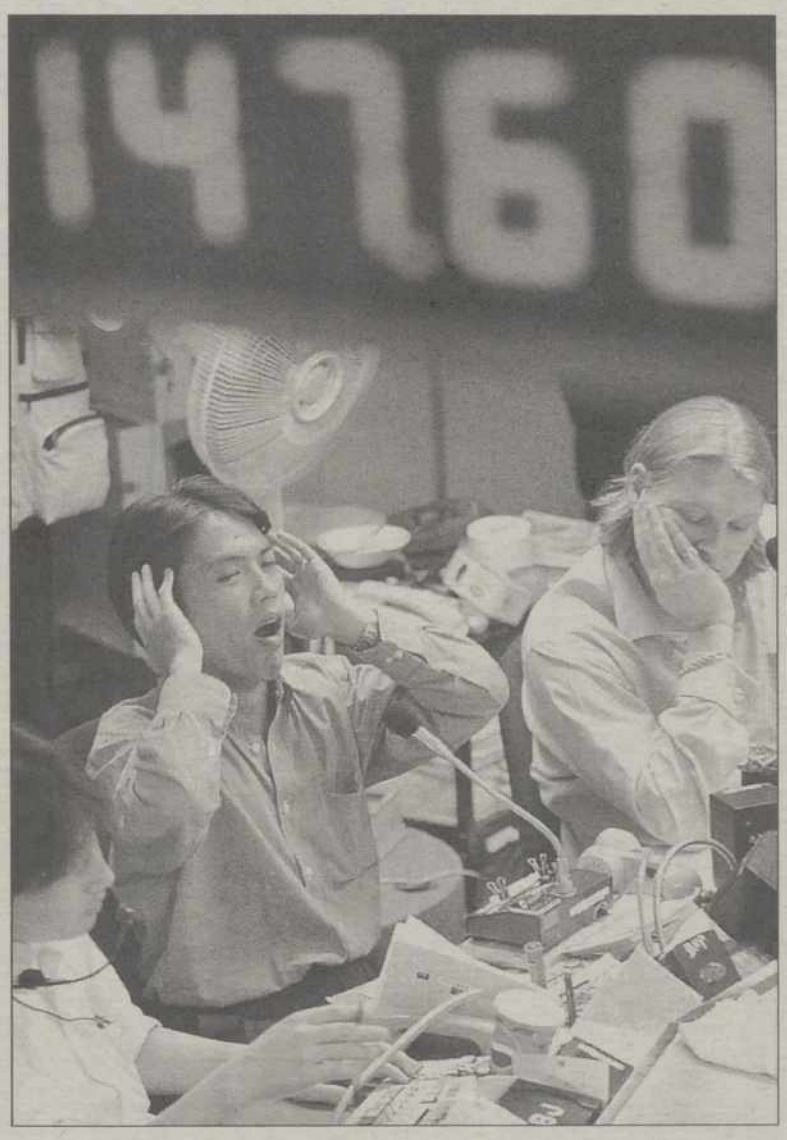

Los mercados asiáticos se situaron en mínimos históricos / REUTERS

El impacto de la crisis de las divisas asiáticas en los mercados de valores occidentales se reflejaba a media sesión en las bolsas europeas con caídas en torno al tres por ciento. A falta de quince minutos para las dos de la tarde, el mayor retroceso lo registraba la Bolsa de Fráncfort al ceder su indicador un 3,33 por ciento; seguida de Madrid, cuyo índice general retrocedía un 3,04por ciento; París bajaba un 2,81 por ciento; y Londres, un 2,65 por ciento. A la imparable caída del yen japonés frente al dólar se unían los rumores sobre una devaluación del yuan chino, posibilidad que han descartado tanto el Gobierno como el Banco Central de este país.

En este ambiente de incertidumbre, la Bolsa de Tokio cerró con una caída del 1,4 por ciento tras siete sesiones bajistas, mientras que la de Manila y Hong Kong se colocó en sus niveles más bajos desde hace cinco años y la de Singapur cayó hasta posiciones desconocidas desde hace diez años.

Según los analistas, los mercados financieros están castigando de esta manera la lentitud con la que el Gobierno japonés afronta la crisis financiera que vive este país y que provoca una fuerte presión vendedora sobre las divisas del área. Esta depreciación de las monedas es la que ha acrecentado los rumores sobre una posible devaluación del yuan, lo que permitiría aumentar las exportaciones chinas, pero tendría consecuencias inflacionistas.

Por su parte, las autoridades chinas reiteraron ayer que no tienen intención de devaluar el yuan y advirtieron a los mercados financieros contra los ataques especulativos, a pesar de la bajada del yen japonés, que aumenta la presión sobre las exportaciones. El banco central recuerda que cuenta con las segundas mayores reservas de divisas del mundo y que puede utilizarlas para defender su moneda.

Por otro lado, respecto a la Bolsa de Nueva York, ésta caía 150 puntos tan sólo quince minutos después de comenzar una sesión que los operadores temían fuera desastrosa por las noticias desalentadoras de Asia y los temores sobre una devaluación del yuan chino, que ya se ha anunciado que no sucederá. A las 9.45 hora local (13:45 GMT), el promedio del Dow Jones de Industriales marcaba 8.424,85 puntos lo que significa un retroceso del 1,7 por ciento. Diez minutos más tarde mantenía una pérdida de 140,58 puntos que situaban el indicador en 8.434,27 puntos. El lunes este índice cerró con una pérdida moderada de 23,17 puntos, equivalentes al 0,3 por ciento, a 8.574,85 puntos.

## Los bancos, los grandes afectados

Las entidades financieras españoles padecieron ayer la tercera peor caída del año. Las entidades bancarias Banco Bilbao Vizcaya (BBV) y el Banco Santander fueron los más afectados por la caída de la Bolsa madrileña en una sesión cerrada a la baja marcada por la crisis asiática. El Santander, que ayer comenzaba su ampliación de capital, perdió un 5,42 por ciento y cerró en 3.665 pesetas. El BBV cayó un 5,77 por ciento y quedó en 2.530 pesetas. El Ibex-Financiero cayó 386,90 puntos, un 3,86 por ciento, para cerrar a 9.628,60 puntos; el Ibex-Utilities bajó 507,60 puntos, un 3,08 por ciento, hasta 15.967,30 puntos; el Ibex-Industrial y Varios descendió 131,60 puntos, un 2,02 por ciento, y se colocó en 6.393,40 puntos; y el Ibex-Complementario se redujo en 120 puntos, un 1,84 por ciento, para situarse en 6.410,30 puntos . Por sectores, el comportamiento fue el siguiente: Bancos (-45,66), Alimentación (-16,02), Comunicación (-35,37), Construcción (-28,82), Eléctricas (-21,89), Iversión (-20,11), Químicas (-8,79), Metalmecáncias (-12,39) y el grupo de Varios (-2,08). Los mercados europeos no han aguantado la presión internacional y finalmente se ha derrumbado. La inestabilidad asiática y las dificultades del yen, que cotiza con el dólar en los nieveles más bajos de la década, han acabado por romper los nervios de los inversores europeos cada vez más conscientes de que será difícil salir de la crisis sin algún descosido, hecho que ha repercutido en los resultados al fin de la sesión del parqué madrileño.

## BREVES

■ PETRÓLEO

### BP anuncia su fusión con Amoco

La compañía petrolera British Petroleum (BP) anunció ayer su fusión con el gigante estadounidense del crudo Amoco, en un acuerdo valorado en 67.000 millones de libras (107.200 millones de dólares). La nueva compañía, que será la mayor en el Reino Unido, llevará el nombre de BP Amoco y tendrá su sede en Londres. BP Amoco desde su nacimiento se colocará como una de las tres principales productoras de petróleo en el mundo.

■ INFORME

### Economía alerta sobre los salarios

El Ministerio de Economía volvió ayer a alertar sobre crecimientos excesivos de los salarios, que, con el euro, se traducirán automáticamente en pérdidas de competitividad y pidió a los agentes sociales que se corresponsabilicen para asegurar un crecimiento de la economía sostenido y sin tensiones. En su informe de coyuntura correspondiente a julio de 1998, el Ministerio afirma que la economía española continúa su crecimiento.

■ CSC-TARIFAS

### Críticas a la subida del abono mensual

El Consejo Social de las Comunicaciones (CSC) dijo ayer que es "gravísimo para los usuarios más modestos" la subida de 200 pesetas en la cuota de abono mensual de las tarifas telefónicas, ya que ésta representa una parte muy importante de sus recibos y afecta a muchas personas. El CSC manifestó que también es "escandalosa" la subida de las de larga duración.

■ OBRAS PÚBLICAS

### 3 CCAA concentran el 50% de la licitación

Madrid, Cataluña y Andalucía concentran el 49,13 por ciento del total de obra pública licitada por el conjunto de las administraciones (central, autonómica, local), con 234.351 millones de pesetas sobre los 476.064 licitados en el primer trimestre, según datos del último informe de la patronal de las grandes constructoras (SEOPAN). El ránking está encabezado por Madrid con 94.923 millones de pesetas,

M.C.D.2022

## INDICES GENERALES

### MADRID
CIERRE: 852.11 DIF: -26,750

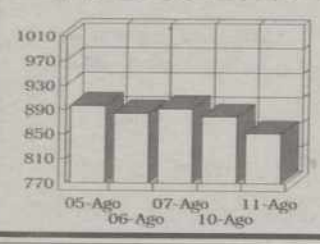


05-Ago 896.96
06-Ago 883.86
07-Ago 892.4
10-Ago 878.86
11-Ago 852.11

### BARCELONA
CIERRE: 705.88 DIF: -22,530

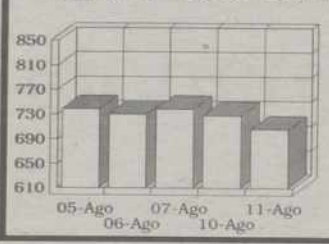


05-Ago 739.27
06-Ago 730.03
07-Ago 739.03
10-Ago 728.41
11-Ago 705.88

### BILBAO
CIERRE: 1320.28 DIF: -43,310

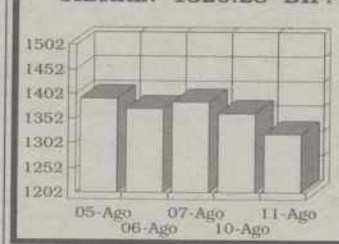


05-Ago 1392.89
06-Ago 1372.2
07-Ago 1385.44
10-Ago 1363.59
11-Ago 1320.28

### VALENCIA
CIERRE: 702.76 DIF: -13,310

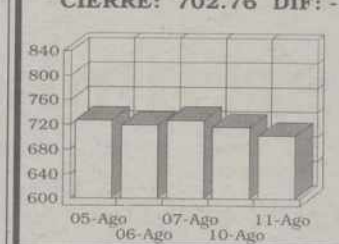


05-Ago 727.03
06-Ago 718.76
07-Ago 727.24
10-Ago 716.07
11-Ago 702.76

* Datos Correspondientes a las 18:00 horas

## MERCADO CONTINUO

| NOMBRE | VALOR | NOM. | AYER | APERT. | HOY | DIF/PTAS | DIF% | MAX/D | MIN/D | VOLUM. | MAX/A | MIN/A |
|---|---|---|---|---|---|---|---|---|---|---|---|---|
| ABENGOA | ABG | 167 | 4.550 | 4.595 | 4.450 | -100 | -2,20 | 4.595 | 4.450 | 30.258 | 5.266 | 2.370 |
| AC.Y FOR.AZC | AFR | 168 | 2.045 | 2.020 | 2.020 | -25 | -1,22 | 2.020 | 2.020 | 4.343 | 2.566 | 1.980 |
| ACCIONA | ANA | 1.000 | 38.200 | 38.000 | 37.550 | -650 | -1,70 | 38.600 | 37.000 | 693.594 | 42.500 | 24.000 |
| ACERALIA | ACR | 1.000 | 1.735 | 1.750 | 1.635 | -100 | -5,76 | 1.750 | 1.605 | 776.294 | 2.360 | 1.630 |
| ACERINOX | ACX | 160 | 3.250 | 3.230 | 3.200 | -50 | -1,54 | 3.240 | 3.170 | 1.171.076 | 5.490 | 3.250 |
| ACESA | ACE | 500 | 2.155 | 2.150 | 2.105 | -50 | -2,32 | 2.150 | 2.085 | 1.449.758 | 2.725 | 1.955 |
| ACS | ACS | 250 | 4.510 | 4.510 | 4.325 | -185 | -4,10 | 4.555 | 4.230 | 890.314 | 5.750 | 3.660 |
| ADOLFO DGUEZ | ADZ | 100 | 4.520 | 4.550 | 4.375 | -145 | -3,21 | 4.565 | 4.300 | 38.631 | 5.850 | 4.260 |
| AG.BARCELONA | AGS | 500 | 8.300 | 8.210 | 7.970 | -330 | -3,98 | 8.210 | 7.900 | 735.282 | 9.030 | 6.100 |
| AGF U.FENIX | UFE | 100 | 1.880 | 1.895 | 1.845 | -35 | -1,86 | 1.895 | 1.810 | 27.291 | 2.690 | 1.710 |
| AGROMAN | AGR | 100 | 1.360 | 1.360 | 1.315 | -45 | -3,31 | 1.360 | 1.290 | 92.784 | 1.490 | 700 |
| ALDEASA | ALD | 200 | 5.600 | 5.600 | 5.610 | 10 | 00,18 | 5.730 | 5.540 | 91.099 | 6.090 | 3.150 |
| AMPER | AMP | 300 | 3.500 | 3.480 | 3.320 | -180 | -5,14 | 3.500 | 3.280 | 383.215 | 4.525 | 3.325 |
| ARAGONESAS | ARA | 475 | 1.190 | 1.200 | 1.115 | -75 | -6,30 | 1.200 | 1.115 | 74.191 | 1.490 | 971 |
| ARGENTARIA | ARG | 125 | 3.510 | 3.420 | 3.480 | -30 | -00,85 | 3.520 | 3.305 | 7.543.212 | 3.820 | 2.305 |
| ASTURIA.ZINC | AZC | 525 | 1.835 | 1.805 | 1.755 | -80 | -4,36 | 1.810 | 1.630 | 360.132 | 2.595 | 1.815 |
| AUMAR | AUM | 970 | 2.975 | 2.970 | 2.960 | -15 | -00,50 | 2.980 | 2.925 | 705.913 | 3.460 | 2.680 |
| AZ.EBRO AGR. | AEA | 100 | 4.350 | 4.300 | 4.225 | -125 | -2,87 | 4.300 | 4.200 | 13.351 | 4.995 | 3.695 |
| AZKOYEN | AZK | 1.000 | 23.880 | 23.750 | 23.880 | - | - | 23.750 | 23.000 | 10.124 | 24.900 | 15.510 |
| B.ANDALUCIA | AND | 125 | 8.070 | 8.200 | 8.200 | 130 | 1,61 | 8.200 | 8.200 | 7.798 | 11.500 | 6.250 |
| B.ATLANTICO | ATL | 1.000 | 6.150 | 6.090 | 6.150 | - | - | 6.090 | 6.090 | 669 | 6.400 | 5.070 |
| B.CASTILLA | CAS | 100 | 4.500 | 4.495 | 4.090 | -410 | -9,11 | 4.495 | 4.090 | 84.659 | 5.600 | 2.060 |
| B.CTO.BALEAR | CBL | 125 | 3.590 | 3.590 | 3.490 | -100 | -2,79 | 3.590 | 3.490 | 1.057 | 3.822 | 2.187 |
| B.ESFINGE | ESF | 475 | 1.005 | 1.045 | 1.005 | - | - | 1.045 | 1.005 | 5.728 | 1.240 | 660 |
| B.GALICIA | GAL | 50 | 3.500 | 3.155 | 3.400 | -100 | -2,86 | 3.400 | 3.155 | 1.764 | 3.770 | 2.032 |
| B.GUIPUZCO.P | GULP | 500 | 7.740 | 7.720 | 7.650 | -90 | -1,16 | 7.720 | 7.650 | 19.794 | 8.550 | 6.150 |
| B.GUIPUZCOAN | GUI | 500 | 7.980 | 7.970 | 7.900 | -80 | -1,00 | 7.970 | 7.900 | 33.296 | 8.990 | 6.740 |
| B.HERRERO | HRR | 500 | 13.680 | 13.000 | 13.680 | - | - | 13.000 | 13.000 | 650 | 20.000 | 8.200 |
| B.PASTOR | PAS | 500 | 8.900 | 8.850 | 8.700 | -200 | -2,25 | 8.890 | 8.600 | 60.203 | 10.400 | 6.325 |
| B.POPULAR | POP | 125 | 12.020 | 12.000 | 11.900 | -120 | -01,00 | 12.030 | 11.810 | 4.457.310 | 15.420 | 10.600 |
| B.SANT.DE.98 | SAN.B | 100 | 1 | 1 | 2 | 1 | 100,00 | 2 | 1 | 4.754 | 30 | 1 |
| B.SANTANDER | SAN | 115 | 3.875 | 3.850 | 3.865 | -210 | -5,42 | 3.850 | 3.850 | 21.415.487 | 4.375 | 2.500 |
| B.VALENCIA | BVA | 500 | 4.440 | 4.400 | 4.340 | -100 | -2,25 | 4.450 | 4.300 | 158.933 | 4.930 | 3.220 |
| B.VASCONIA | VAS | 50 | 2.300 | 2.335 | 2.325 | 25 | 1,09 | 2.335 | 2.325 | 2.676 | 2.972 | 1.185 |
| B.ZARAGOZANO | ZRG | 500 | 5.220 | 5.110 | 5.060 | -160 | -3,07 | 5.200 | 5.050 | 18.668 | 6.320 | 4.305 |
| BA.SANT.DE98 | SAN.D | - | 77 | 73 | 73 | -4 | -5,19 | 76 | 71 | 596.278 | - | - |
| BANESTO | BTO | 400 | 2.425 | 2.400 | 2.350 | -75 | -3,09 | 2.425 | 2.315 | 1.109.298 | 2.500 | 1.505 |
| BANKINTER | BKT | 250 | 5.280 | 5.250 | 5.160 | -120 | -2,27 | 5.250 | 5.140 | 1.158.258 | 6.045 | 4.285 |
| BARON DE LEY | BDL | 100 | 5.200 | 5.200 | 5.200 | - | - | 5.300 | 5.000 | 52.158 | 5.500 | 2.800 |
| BBV | BBV | 90 | 2.685 | 2.650 | 2.530 | -155 | -5,77 | 2.655 | 2.515 | 19.528.181 | 3.100 | 1.628 |
| BCH | BCH | 84 | 1.765 | 1.750 | 1.760 | -5 | -00,28 | 1.770 | 1.660 | 6.825.084 | 2.003 | 1.193 |
| BEFESA | BMA | 500 | 2.380 | 2.325 | 2.300 | -80 | -3,36 | 2.390 | 2.260 | 62.696 | 2.635 | 2.265 |
| BO.RIOJANAS | RIO | 100 | 2.010 | 2.005 | 1.965 | -45 | -2,24 | 2.050 | 1.960 | 11.079 | 2.640 | 1.360 |
| BO.Y BEBIDAS | BYB | 250 | 2.050 | 2.050 | 2.005 | -45 | -2,20 | 2.050 | 2.000 | 44.197 | 2.140 | 1.425 |
| C.A.F. | CAF | 500 | 5.700 | 5.700 | 5.600 | -100 | -1,75 | 5.700 | 5.600 | 13.694 | 7.480 | 5.270 |
| C.V.N.E. | CUN | 200 | 7.500 | 7.030 | 7.500 | - | - | 7.110 | 7.030 | 623 | 7.850 | 3.970 |
| CAMPOFRIO | CPF | 167 | 4.295 | 4.300 | 4.200 | -95 | -2,21 | 4.300 | 4.180 | 70.557 | 4.868 | 2.583 |
| CATALANA OC. | GCO | 250 | 4.500 | 4.550 | 4.405 | -95 | -2,11 | 4.550 | 4.375 | 23.911 | 12.560 | 4.200 |
| CEM.PORTLAND | CPL | 250 | 5.720 | 5.600 | 5.410 | -310 | -5,42 | 5.600 | 5.410 | 10.728 | 6.240 | 3.650 |
| CEPSA | CEP | 500 | 5.390 | 5.380 | 5.400 | 10 | 00,19 | 5.400 | 5.200 | 187.411 | 6.080 | 4.460 |
| COFIR | CFR | 400 | 2.135 | 2.060 | 2.000 | -135 | -6,32 | 2.100 | 1.990 | 211.308 | 2.575 | 800 |
| CONTINENTE | CTE | 100 | 3.830 | 3.805 | 3.735 | -95 | -2,48 | 3.805 | 3.685 | 1.248.786 | 4.625 | 2.785 |
| CORP.BANESTO | LCB | 500 | 1.925 | 1.910 | 1.900 | -25 | -1,30 | 1.910 | 1.900 | 6.955 | 2.150 | 1.380 |
| CORP.FI.ALBA | ALB | 1.000 | 17.860 | 17.800 | 17.800 | -60 | -00,34 | 17.800 | 17.410 | 2.669.828 | 22.900 | 15.500 |
| CORP.MAPFRE | MAP | 250 | 5.190 | 5.130 | 4.885 | -305 | -5,88 | 5.130 | 4.805 | 933.723 | 6.530 | 3.790 |
| CORTEFIEL | CTF | 50 | 3.375 | 3.285 | 3.500 | 125 | 3,70 | 3.500 | 3.285 | 66.882 | 4.150 | 2.950 |
| CRISTALERIA | CRI | 1.000 | 13.200 | 13.210 | 13.000 | -200 | -1,52 | 13.210 | 12.800 | 36.613 | 15.950 | 11.310 |
| D.FELGUERA | MDF | 500 | 1.535 | 1.535 | 1.505 | -30 | -1,95 | 1.560 | 1.505 | 34.543 | 2.170 | 1.500 |
| DINAMIA | DIN | 500 | 2.420 | 2.350 | 2.300 | -120 | -4,96 | 2.350 | 2.265 | 23.124 | 3.085 | 2.115 |
| DOGI | DGI | 100 | 2.800 | 2.680 | 2.740 | -60 | -2,14 | 2.760 | 2.650 | 57.444 | 2.850 | 1.425 |
| DRAGADOS | DRC | 500 | 4.140 | 4.115 | 4.110 | -30 | -00,72 | 4.125 | 4.040 | 1.047.209 | 5.500 | 3.245 |
| EL AGUILA | AGI | 500 | 1.380 | 1.375 | 1.320 | -60 | -4,35 | 1.375 | 1.280 | 31.548 | 1.770 | 591 |
| ELECT.VIESGO | VGO | 1.250 | 5.800 | 5.800 | 5.800 | - | - | 5.800 | 5.800 | 27.515 | 7.000 | 5.170 |
| ENCE | ENC | 750 | 2.680 | 2.640 | 2.575 | -105 | -3,92 | 2.660 | 2.575 | 208.035 | 3.430 | 1.905 |
| ENDESA | ELE | 200 | 3.170 | 3.140 | 3.095 | -75 | -2,37 | 3.145 | 3.045 | 13.129.554 | 4.320 | 2.605 |
| ENHER B | ENH | 1.000 | 3.330 | 3.315 | 3.275 | -55 | -1,65 | 3.315 | 3.260 | 35.599 | 3.785 | 2.850 |
| EPPIC | EPC | 500 | 78 | 79 | 79 | 1 | 1,28 | 79 | 79 | 326 | 160 | 65 |
| ERCROS | ECR | 60 | 195 | 192 | 180 | -15 | -7,69 | 192 | 166 | 272.264 | 236 | 149 |
| ERZ | ERZ | 500 | 6.300 | 6.520 | 6.390 | 90 | 1,43 | 6.520 | 6.200 | 63.403 | 7.550 | 5.700 |
| ESPAÑOL.ZINC | ZNC | 500 | 1.060 | 1.090 | 999 | -61 | -5,75 | 1.100 | 901 | 25.061 | 1.520 | 995 |
| EUROPA & C | PAC | 300 | 554 | 550 | 544 | -10 | -1,81 | 554 | 539 | 11.736 | 598 | 539 |
| EUROPISTAS | EUR | 874 | 1.210 | 1.230 | 1.205 | -5 | -00,41 | 1.230 | 1.200 | 37.915 | 1.480 | 981 |
| FAES | FAE | 50 | 2.525 | 2.465 | 2.425 | -100 | -3,96 | 2.490 | 2.400 | 163.301 | 2.755 | 1.697 |
| FASTIBEX | FTX | 1.000 | 9.000 | 8.800 | 9.000 | - | - | 8.820 | 8.500 | 3.576 | 10.890 | 7.440 |
| FCC | FCC | 250 | 7.370 | 7.360 | 7.080 | -290 | -3,93 | 7.360 | 7.060 | 709.024 | 8.500 | 5.760 |
| FECSA | FEC | 1.000 | 1.390 | 1.390 | 1.355 | -35 | -2,52 | 1.390 | 1.335 | 230.682 | 1.715 | 1.170 |
| FILO | FIL | 100 | 505 | 503 | 499 | -6 | -1,19 | 515 | 492 | 23.074 | 790 | 400 |
| FILO B | FIL.P | 100 | 400 | 398 | 394 | -6 | -1,50 | 399 | 382 | 10.857 | 597 | 370 |
| FINANZAUTO | FNZ | 350 | 2.295 | 2.300 | 2.240 | -55 | -2,40 | 2.300 | 2.200 | 35.172 | 2.620 | 1.275 |
| FOSFORERA | FFR | 1.000 | 270 | 270 | 260 | -10 | -3,70 | 270 | 260 | 1.678 | 520 | 200 |
| GAS NATURAL | CTG | 500 | 11.170 | 11.000 | 10.800 | -370 | -3,31 | 11.240 | 10.710 | 3.329.901 | 12.800 | 6.700 |
| GAS Y ELECT. | GES | 1.000 | 11.450 | 11.470 | 11.300 | -150 | -1,31 | 11.470 | 11.300 | 38.066 | 13.360 | 10.230 |
| GE.INVERSION | CGI | 28 | 126 | 126 | 126 | - | - | 132 | 126 | 1.009 | 205 | 112 |
| GLOBAL STEEL | GSW | 400 | 499 | 491 | 490 | -9 | -1,80 | 499 | 466 | 33.227 | 680 | 280 |
| GR.ANAYA | ANY | 500 | 6.170 | 6.150 | 5.900 | -270 | -4,38 | 6.250 | 5.800 | 33.138 | 6.700 | 2.700 |
| HID.CANTABR. | CAN | 1.000 | 6.660 | 6.750 | 6.560 | -100 | -1,50 | 6.750 | 6.510 | 441.937 | 7.850 | 6.190 |
| HISALBA | HSB | 1.000 | 2.000 | 1.975 | 1.975 | -25 | -1,25 | 1.975 | 1.975 | 2.063 | 2.880 | 1.960 |
| HUARTE | HHU | 500 | 803 | 799 | 785 | -18 | -2,24 | 799 | 775 | 96.754 | 999 | 665 |
| IBERDROLA | IBE | 500 | 2.345 | 2.325 | 2.285 | -60 | -2,56 | 2.325 | 2.280 | 6.406.047 | 2.870 | 1.920 |
| IBERPAPEL | IBG | 100 | 2.590 | 2.620 | 2.500 | -90 | -3,47 | 2.620 | 2.495 | 28.979 | 2.765 | 1.805 |
| INBESOS | BES | 200 | 650 | 640 | 630 | -20 | -3,08 | 640 | 630 | 381 | 820 | 440 |
| INDO | IDO | 1.000 | 8.200 | 8.010 | 8.000 | -200 | -2,44 | 8.010 | 8.000 | 20.620 | 9.770 | 6.040 |
| INM.BAMI | BAM | 310 | 841 | 840 | 810 | -31 | -3,69 | 840 | 800 | 51.403 | 1.070 | 515 |
| INM.ZABALBUR | IZB | 250 | 1.915 | 1.915 | 1.880 | -35 | -1,83 | 1.915 | 1.800 | 46.266 | 2.700 | 1.225 |
| KOIPE | KOI | 500 | 5.870 | 5.800 | 5.700 | -170 | -2,90 | 5.800 | 5.650 | 14.607 | 12.890 | 5.000 |
| LA SEDA B. B | SED | 500 | 1.125 | 1.115 | 1.060 | -65 | -5,78 | 1.115 | 1.045 | 82.696 | 1.385 | 401 |
| LAFARGE | LFG | 25 | 14.120 | 13.750 | 13.750 | -370 | -2,62 | 13.750 | 13.750 | 13.750 | 16.500 | 9.150 |
| LAIN | LAI | 100 | 418 | 412 | 405 | -13 | -3,11 | 414 | 402 | 69.940 | 468 | 293 |
| MAPFRE VIDA | MPV | 250 | 7.050 | 6.950 | 6.900 | -150 | -2,13 | 7.480 | 6.510 | 56.489 | 8.040 | 5.150 |
| MARCO IBERI. | MID | 100 | 3.500 | 3.405 | 3.390 | -110 | -3,14 | 3.425 | 3.325 | 51.038 | 3.720 | 1.845 |
| METROVACESA | MVC | 250 | 3.950 | 3.950 | 3.940 | -10 | -00,25 | 3.950 | 3.810 | 637.688 | 5.210 | 3.225 |
| MIA | MIA | 5 | 6.100 | 6.100 | 5.960 | -140 | -2,30 | 6.100 | 5.850 | 211.871 | 8.900 | 6.100 |
| MIQUEL COSTA | MCM | 500 | 6.700 | 6.530 | 6.650 | -50 | -00,75 | 6.650 | 6.530 | 10.366 | 8.600 | 6.010 |
| N.MONTAÑA | NMQ | 500 | 167 | 167 | 162 | -5 | -2,99 | 167 | 153 | 31.231 | 282 | 114 |
| NICOL.CORREA | NEA | 200 | 2.550 | 2.585 | 2.500 | -50 | -1,96 | 2.585 | 2.400 | 12.510 | 3.380 | 1.340 |
| OBRASCON | OBR | 100 | 1.500 | 1.470 | 1.450 | -50 | -3,33 | 1.490 | 1.395 | 69.686 | 1.650 | 801 |
| OMSA | OMS | 250 | 1.305 | 1.305 | 1.260 | -45 | -3,45 | 1.305 | 1.260 | 20.497 | 1.850 | 1.275 |
| PESCANOVA | PVA | 1.000 | 2.530 | 2.525 | 2.520 | -10 | -00,40 | 2.525 | 2.450 | 12.968 | 2.985 | 2.400 |
| PICKING PACK | GPP | 25 | 80 | 80 | 78 | -2 | -2,50 | 81 | 78 | 72.475 | 200 | 99 |
| PORTLAND V. | VDR | 500 | 17.900 | 18.000 | 17.940 | 40 | 00,22 | 18.000 | 17.650 | 29.437 | 22.500 | 13.600 |
| PRIMA INMOB. | PIN | 1.000 | 1.145 | 1.110 | 1.100 | -45 | -3,93 | 1.120 | 1.085 | 99.492 | 1.950 | 1.005 |
| PROSEGUR | PSG | 100 | 2.075 | 1.980 | 1.980 | -95 | -4,58 | 2.035 | 1.980 | 138.459 | 2.200 | 1.465 |
| PRYCA | PRY | 100 | 2.750 | 2.725 | 2.750 | - | - | 2.780 | 2.710 | 2.734.289 | 3.300 | 2.285 |
| PULEVA | PUL | 500 | 5.040 | 5.000 | 4.840 | -200 | -3,97 | 5.000 | 4.800 | 381.662 | 7.600 | 4.325 |
| RADIOTRONICA | RAD | 500 | 10.350 | 10.370 | 9.960 | -390 | -3,77 | 10.370 | 9.850 | 404.789 | 10.580 | 2.070 |
| REPSOL | REP | 500 | 7.620 | 7.580 | 7.510 | -110 | -1,44 | 7.700 | 7.430 | 19.159.376 | 8.870 | 6.450 |
| SALTOS NANSA | NAN | 1.500 | 13.500 | 13.450 | 13.500 | - | - | 13.450 | 13.450 | 161 | 16.000 | 10.310 |
| SARRIO | SAR | 500 | 683 | 675 | 663 | -20 | -2,93 | 685 | 655 | 42.274 | 799 | 545 |
| SEVILLANA | SEV | 500 | 1.590 | 1.590 | 1.555 | -35 | -2,20 | 1.590 | 1.530 | 900.121 | 1.995 | 1.375 |
| SNIACE | SNC | 500 | 367 | 355 | 342 | -25 | -6,81 | 365 | 342 | 42.365 | 475 | 270 |
| SOL MELIA | SOL | 100 | 6.650 | 6.680 | 6.500 | -150 | -2,26 | 6.680 | 6.500 | 535.323 | 8.300 | 5.760 |
| SOS ARANA | SOS | 1.000 | 2.250 | 2.225 | 2.200 | -50 | -2,22 | 2.225 | 2.180 | 44.753 | 2.470 | 2.140 |
| SOTOGRANDE | STG | 100 | 504 | 500 | 491 | -13 | -2,58 | 514 | 491 | 21.637 | 624 | 327 |
| SUPERDIPLO | SUP | 100 | 3.930 | 3.940 | 3.715 | -215 | -5,47 | 3.940 | 3.680 | 307.339 | 4.100 | 3.150 |
| TABACALERA | TAB | 100 | 3.385 | 3.300 | 3.270 | -115 | -3,40 | 3.310 | 3.215 | 2.540.213 | 4.200 | 2.472 |
| TAFISA | TFI | 500 | 2.100 | 2.095 | 2.025 | -75 | -3,57 | 2.100 | 1.980 | 58.712 | 2.775 | 2.035 |
| TAVEX ALGOD. | ASA | 500 | 2.000 | 2.000 | 1.955 | -45 | -2,25 | 2.000 | 1.900 | 270.329 | 2.600 | 1.875 |
| TELE PIZZA | TPZ | 5 | 1.205 | 1.190 | 1.200 | -5 | -00,41 | 1.255 | 1.175 | 1.444.975 | 1.850 | 615 |
| TELEFONICA | TEF | 500 | 7.340 | 7.220 | 7.070 | -270 | -3,68 | 7.270 | 7.010 | 45.352.094 | 8.010 | 4.495 |
| TUBACEX | TUB | 85 | 409 | 407 | 387 | -22 | -5,38 | 410 | 385 | 413.697 | 492 | 302 |
| TUDOR | TUD | 500 | 2.100 | 2.075 | 1.920 | -180 | -8,57 | 2.100 | 1.810 | 19.960 | 3.370 | 735 |
| UNILAND CEM. | UND | 1.000 | 11.990 | 11.980 | 11.990 | - | - | 11.980 | 11.900 | 499 | 13.750 | 9.000 |
| UNION FENOSA | UNF | 500 | 2.080 | 2.030 | 1.985 | -95 | -4,57 | 2.055 | 1.980 | 1.328.710 | 2.335 | 1.400 |
| UNIPAPEL | UPL | 500 | 4.390 | 4.350 | 4.350 | -40 | -00,91 | 4.350 | 4.330 | 28.399 | 5.900 | 3.055 |
| URALITA | URA | 400 | 1.970 | 1.940 | 1.875 | -95 | -4,82 | 1.940 | 1.865 | 409.318 | 2.360 | 1.665 |
| URBAS | UBS | 260 | 206 | 210 | 206 | - | - | 210 | 206 | 3.656 | 325 | 191 |
| URBIS | URB | 500 | 1.995 | 1.995 | 1.945 | -50 | -2,51 | 1.995 | 1.855 | 86.091 | 2.525 | 1.425 |
| VALEN.C.POR. | VCP | 200 | 3.800 | 3.800 | 3.710 | -90 | -2,37 | 3.800 | 3.700 | 38.965 | 4.075 | 2.800 |
| VALLEHERMOSO | VAL | 165 | 1.690 | 1.690 | 1.670 | -20 | -1,18 | 1.690 | 1.635 | 567.586 | 2.096 | 1.555 |
| VIDRALA | VID | 170 | 1.885 | 1.890 | 1.825 | -60 | -3,18 | 1.890 | 1.815 | 24.446 | 2.668 | 1.805 |
| VILESA | VLE | 510 | 2.290 | 2.250 | 2.200 | -90 | -3,93 | 2.300 | 2.165 | 18.543 | 3.400 | 2.200 |
| VISCOFAN | VIS | 100 | 7.080 | 7.010 | 7.090 | 10 | 00,14 | 7.090 | 6.850 | 692.637 | 8.000 | 3.775 |
| VOLKSWAGEN | VWG | - | 13.750 | 12.000 | 14.400 | 650 | 4,73 | 14.400 | 12.000 | 3.312 | 150.500 | 13.750 |
| ZARDOYA OTIS | ZOT | 160 | 4.350 | 4.470 | 4.170 | -180 | -4,14 | 4.470 | 4.080 | 173.226 | 6.470 | 3.504 |

### Los diez que más subieron

| VALOR | AYER | HOY | DIF% |
|---|---|---|---|
| B.SANT.DE.98 | 1 | 2 | 100,00 |
| VOLKSWAGEN | 13.750 | 14.400 | 4,73 |
| CORTEFIEL | 3.375 | 3.500 | 3,70 |
| B.ANDALUCIA | 8.070 | 8.200 | 1,61 |
| ERZ | 6.300 | 6.390 | 1,43 |
| EPPIC | 78 | 79 | 1,28 |
| B.VASCONIA | 2.300 | 2.325 | 1,09 |
| PORTLAND V. | 17.900 | 17.940 | 00,22 |
| CEPSA | 5.390 | 5.400 | 00,19 |
| ALDEASA | 5.600 | 5.610 | 00,18 |

### Los diez que más bajaron

| VALOR | AYER | HOY | DIF% |
|---|---|---|---|
| B.CASTILLA | 4.500 | 4.090 | -9,11 |
| TUDOR | 2.100 | 1.920 | -8,57 |
| ERCROS | 195 | 180 | -7,69 |
| SNIACE | 367 | 342 | -6,81 |
| COFIR | 2.135 | 2.000 | -6,32 |
| ARAGONESAS | 1.190 | 1.115 | -6,30 |
| CORP.MAPFRE | 5.190 | 4.885 | -5,88 |
| LA SEDA B. B | 1.125 | 1.060 | -5,78 |
| BBV | 2.685 | 2.530 | -5,77 |
| ACERALIA | 1.735 | 1.635 | -5,76 |

## IBEX 35

CIERRE: 9708.7 DIF: -331,100

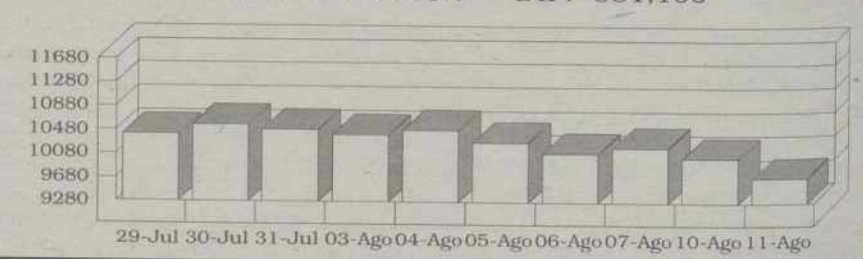


## MERCADO DE RENTA FIJA

### BONOS

| EMISION | NOMINAL | ANTERIOR | ULTIMO |
|---|---|---|---|
| C.GALIC.88/A | 100,000 | 102,000 | 100,000 |

### OBLIGACIONES

| EMISION | NOMINAL | ANTERIOR | ULTIMO |
|---|---|---|---|
| 10.15% 01.06 | 133,000 | 133,000 | 129,200 |

## MERCADO INTERBANCARIO

| PLAZO | TIPO |
|---|---|
| A un día | 4.32 |
| A una semana | 4.34 |
| A quince días | 4.40 |
| A un mes | 4.40 |
| A Tres meses | 4.33 |
| A seis meses | 4.18 |
| A un año | 4.07 |

## MERCADO DE CAPITALES

### LETRAS TESORO

| PLAZO | P.V.P. |
|---|---|

## DIVISAS

| NOMBRE | COMPRA | VENTA | NOMBRE | COMPRA | VENTA |
|---|---|---|---|---|---|
| 1 FRANCO SUIZO | 101,461 | 101,665 | 1 CORONA DANESA | 22,257 | 22,301 |
| 1 LIBRA ESTERLINA | 247,167 | 247,661 | 1 CORONA NORUEGA | 19,873 | 19,913 |
| 1 LIBRA IRLANDESA | 212,913 | 213,339 | 1 CORONA SUECA | 18,563 | 18,601 |
| 1 MARCO ALEMAN | 84,783 | 84,953 | 1 CHELIN AUSTRIACO | 12,050 | 12,074 |
| 1 MARCO FINLANDES | 27,885 | 27,941 | 1 DOLAR AUSTRALIANO | 89,799 | 89,979 |
| 100 DRACMAS GRECIA | 51,151 | 51,253 | 1 DOLAR CANADIENSE | 99,349 | 99,547 |
| 100 ESCUDOS PORTUGAL | 82,842 | 83,008 | 1 DOLAR USA | 151,228 | 151,530 |
| 100 FRANCOS BELGAS | 411,140 | 411,964 | 1 E.C.U. | 167,258 | 167,592 |
| 100 LIRAS ITALIANAS | 8,593 | 8,611 | 1 FLORIN HOLANDES | 75,200 | 75,350 |
| 100 YEN JAPONES | 102,715 | 102,921 | 1 FRANCO FRANCES | 25,288 | 25,338 |

Caja España

M.C.D.2022

## INDICES INTERNACIONALES

### DOW JONES

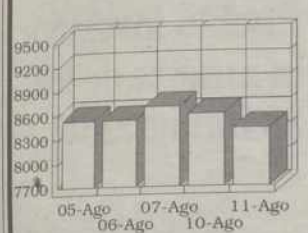


05-Ago 8530.56
06-Ago 8526.96
07-Ago 8685.3
10-Ago 8597.5
11-Ago 8411.87

### NIKKEI

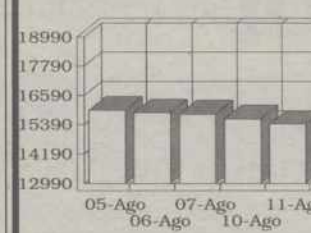


05-Ago 15992.1
06-Ago 15876.2
07-Ago 15829.1
10-Ago 15626.4
11-Ago 15406.9

### FTSE-100 LONDRES

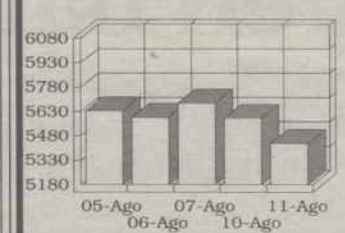


05-Ago 5632.5
06-Ago 5594.1
07-Ago 5680.4
10-Ago 5587.6
11-Ago 5432.8

### INDICES EXTRANJEROS

| *NOMBRE | PRECED. | ULTIMO | DIFEREN. |
|---|---|---|---|
| DAX FLOOR | 5.476,25 | 5.268,40 | -207,85 |
| MIBTEL | 23.446,00 | 22.804,00 | -642,00 |
| FTSE-100 | 5.587,60 | 5.432,80 | -154,80 |
| DOW JONES | 8.574,85 | 8.411,87 | -162,98 |
| CAC40 PAR. | 3.939,45 | 3.845,98 | -93,47 |
| NIKKEI | 15.626,40 | 15.406,90 | -219,50 |

*** Datos Correspondientes a las 18:00 horas**

## FONDOS DE INVERSION

| NOMBRE | *CLASE | PRECEDENTE | ULTIMO |
|---|---|---|---|
| 1999 BANKINT | F | 118.666,86 | 118.696,02 |
| A.B. AHORRO | F | 2.523,20 | 2.525,39 |
| A.B. BOLSA | V | 4.369,21 | 4.401,97 |
| A.B. FIM | O | 2.022,33 | 2.023,04 |
| A.B. FIVA | M | 2.696,70 | 2.701,75 |
| A.B.BOLSAPLU | V | 3.675,92 | 3.710,04 |
| A.C.CAPITAL3 | V | 1.089,62 | 1.081,17 |
| A.FONDR.3-E | F | 1.047,83 | 1.048,63 |
| AH.CO.ACCION | V | 3.031,00 | 2.996,86 |
| AH.CO.DIVISA | I | 1.668,50 | 1.650,06 |
| AH.CO.R.FIJA | F | 1.818,05 | 1.818,91 |
| AHORRO CO.CU | O | 190.405,28 | 190.430,35 |
| AHORRO CO.DE | O | 1.972,10 | 1.972,88 |
| AHORRO CO.LA | O | 1.570,85 | 1.572,15 |
| AHORROFONDO | M | 6.829,46 | 6.792,95 |
| AMPURIAS | V | 28.239,38 | 27.848,35 |
| ANUAL GARANT | F | 10.714,77 | 10.724,87 |
| AR.FON2000-A | R | 1.171,24 | 1.172,02 |
| AR.FON2000-B | F | 1.173,63 | 1.174,26 |
| AR.FON2000-C | F | 1.107,34 | 1.108,13 |
| AR.FON2000-E | F | 1.061,65 | 1.062,17 |
| AR.FONDB.1-A | F | 1.237,13 | 1.228,96 |
| AR.FONDB.INT | F | 1.174,72 | 1.165,65 |
| AR.FONDP.3 | F | 1.300,87 | 1.301,13 |
| AR.FONDP.3-A | F | 1.236,96 | 1.237,19 |
| AR.FONDP.3-B | F | 1.302,69 | 1.302,95 |
| AR.FONDP.5-B | F | 1.167,17 | 1.168,65 |
| AR.FONDP.5-C | F | 1.102,83 | 1.103,78 |
| AR.FONDP.-5-B | F | 1.164,38 | 1.165,77 |
| AR.FONDR.1-A | F | 1.044,48 | 1.044,78 |
| AR.FONDR2001 | F | 1.066,15 | 1.066,78 |
| AR.FONDRCREA | F | 1.100,53 | 1.101,59 |
| ARG.F.V ANIV | F | 1.411,29 | 1.412,22 |
| ARG.FOND.1-B | F | 1.173,88 | 1.174,10 |
| ARG.FONDB.1C | V | 1.267,13 | 1.255,97 |
| ARGEN.GLOBAL | M | 1.570,98 | 1.572,44 |
| ASTUR.CG.GAR | F | 1.060,38 | 1.061,08 |
| ATLANT.PLUS2 | F | 1.240,19 | 1.242,05 |
| B.M. FONDTES | T | 1.987,15 | 1.989,63 |
| BANESDEUD.FT | O | 85.478,55 | 85.550,50 |
| BANKPYME | O | 1.811,84 | 1.812,75 |
| BANKPYME TOP | R | 1.545,64 | 1.561,45 |
| BANZAFONDO | M | 3.464,54 | 3.446,75 |
| BBV ACTIVOS | O | 188.340,22 | 188.352,70 |
| BBV AHORRO | F | 1.638,19 | 1.639,34 |
| BBV BOLSA | V | 3.905,86 | 3.851,21 |
| BBV BONO 98 | F | 134.543,58 | 134.639,78 |
| BBV BONO 99 | F | 130.634,67 | 130.681,38 |
| BBV BONO2000 | F | 152.809,71 | 152.877,60 |
| BBV BONO2001 | F | 114.214,72 | 114.312,88 |
| BBV BONO2002 | F | 135.057,01 | 135.215,42 |
| BBV BONO2005 | F | 193.615,70 | 193.834,98 |
| BBV BONO25 M | F | 110.071,40 | 110.079,07 |
| BBV DEUDA | T | 21.952,19 | 21.971,73 |
| BBV DINERO | D | 275.859,93 | 275.900,13 |
| BBV DINER-RE | D | 158.474,00 | 158.491,49 |
| BBV DIVISA | I | 2.381,52 | 2.390,92 |
| BBV FONDVALE | F | 18.688,39 | 18.702,18 |
| BBV HORIZONT | F | 1.936,29 | 1.937,93 |
| BBV IBEX 5 G | V | 129.692,94 | 128.662,79 |
| BBV IBEX PRO | V | 137.314,86 | 136.551,27 |
| BBV IBEX6 GA | V | 121.463,63 | 120.747,54 |
| BBV INDICE | R | 293,91 | 289,76 |
| BBV INTERES | F | 1.479,97 | 1.480,59 |
| BBV INVERSIO | R | 1.588,79 | 1.583,57 |
| BBV MONETARI | D | 12.200,78 | 12.202,56 |
| BBV PLAN R10 | F | 126.145,81 | 126.337,65 |
| BBV RENDIMIE | V | 246,00 | 243,47 |
| BBV RENTA | F | 2.413,45 | 2.414,37 |
| BBV RENTA 91 | F | 1.596,42 | 1.597,07 |
| BCH 1999 | F | 12.958,98 | 12.965,08 |
| BCH 1999 B | F | 10.782,21 | 10.784,97 |
| BCH 2000 B | F | 10.510,57 | 10.514,88 |
| BCH 2000-A | F | 12.219,76 | 12.223,79 |
| BCH 2002 B | F | 10.806,99 | 10.817,42 |
| BCH 2004 | F | 13.147,56 | 13.160,78 |
| BCH 3 | F | 11.436,56 | 11.442,75 |
| BCH 5 | F | 11.914,34 | 11.925,02 |
| BCH DOLAR | F | 10.547,97 | 10.610,43 |
| BCH RENT.1 M | F | 10.357,09 | 10.357,20 |
| BCH RENTA 1A | F | 10.836,47 | 10.837,30 |
| BCH RENTA 1D | F | 10.606,29 | 10.607,19 |
| BCH RENTA 5B | F | 10.899,71 | 10.910,30 |
| BCH RENTAS 3 | F | 11.558,18 | 11.561,94 |
| BCH RENTAS 5 | F | 12.157,95 | 12.166,46 |
| BEXBOLSA | R | 5.208,34 | 5.142,54 |
| BEXDINER | D | 181.180,71 | 181.218,13 |
| BEXRENTA | F | 2.306,70 | 2.304,69 |
| BK DINERO | D | 176.307,84 | 176.352,12 |
| BK DINERO 95 | D | 116.264,87 | 116.294,38 |
| BK DINERO 96 | D | 109.724,40 | 109.753,21 |
| BK FONDO | V | 6.072,96 | 6.002,02 |
| BK FONDO FIJ | F | 3.068,81 | 3.070,83 |
| BK FONDO MIX | M | 193.371,03 | 192.140,82 |
| BK FONDO MON | D | 242.201,96 | 242.250,52 |
| BK GARANT 99 | F | 115.337,31 | 115.364,75 |

| NOMBRE | *CLASE | PRECEDENTE | ULTIMO |
|---|---|---|---|
| BK GARANT.8 | F | 113.160,01 | 113.197,40 |
| BK PLUSVAL.2 | F | 120.806,37 | 120.829,53 |
| BK RENTA FIJ | F | 121.181,36 | 121.218,47 |
| BM-DINERBOLS | M | 244.926,51 | 241.229,82 |
| BOL.EUR.ASEG | F | 159.088,03 | 160.094,63 |
| BOLSA 2001-B | E | 1.172,79 | 1.168,21 |
| BOLSA EXTRA | M | 1.334,87 | 1.322,84 |
| BOLSATLANTIC | V | 2.406,81 | 2.428,63 |
| BONO 25-M-A | F | 106.095,19 | 106.111,64 |
| BSN ACCIONES | V | 5.465,40 | 5.516,35 |
| BSN BONOS FO | O | 1.884,85 | 1.885,96 |
| BSN DINERO | D | 259.580,16 | 259.605,72 |
| BSN GLOBAL | M | 1.823,11 | 1.823,69 |
| BSN INVERSIO | R | 1.800,59 | 1.809,84 |
| BSN RENTA FI | F | 2.571,93 | 2.571,73 |
| BSN TESORERI | O | 163.629,17 | 163.644,04 |
| C.A.I. RENTA | F | 1.979,63 | 1.980,66 |
| C.CATAL.PREV | F | 2.576,61 | 2.576,78 |
| CAI GARANTIZ | F | 1.133,65 | 1.133,88 |
| CAIX.CAT.R1C | F | 1.029,96 | 1.030,26 |
| CAIXA C.DOBL | F | 1.349,80 | 1.350,62 |
| CAIXA C.FONT | T | 1.369,18 | 1.370,29 |
| CAIXA CATAL3 | F | 1.150,89 | 1.151,01 |
| CAIXA DINER | D | 262.744,93 | 262.764,67 |
| CAIXA GAL.DN | D | 134.969,61 | 134.985,80 |
| CAIXA.2 FIX | F | 2.557,91 | 2.558,47 |
| CAJA BURGOS | F | 1.532,27 | 1.532,96 |
| CANTABRIA DI | F | 1.385,70 | 1.385,96 |
| CAVALAHORRO | F | 1.752,92 | 1.753,56 |
| CAVALDIN.ORO | D | 139.668,73 | 139.684,47 |
| CAVALDINER | D | 222.940,66 | 222.959,98 |
| CEN.HIS.1998 | F | 12.901,50 | 12.901,88 |
| CENTROFOND.1 | D | 170.309,94 | 170.315,42 |
| CENTROFOND.2 | F | 1.854,71 | 1.856,78 |
| CENTROFOND.3 | M | 2.346,42 | 2.343,29 |
| CENTROFOND.5 | I | 2.139,21 | 2.137,70 |
| CHEMICAL RF | F | 2.580,62 | 2.582,01 |
| CITIFON.AGIL | R | 2.229,30 | 2.208,67 |
| CITIFONDO LI | M | 2.210,41 | 2.202,10 |
| CITIFONDO PR | F | 158.212,16 | 158.272,07 |
| CITIFONDO RF | F | 1.944,59 | 1.946,15 |
| CITIFONDO RV | V | 5.231,51 | 5.153,05 |
| CITIMONEY | D | 189.426,52 | 189.467,85 |
| COOPINVEST | F | 157.803,33 | 157.869,21 |
| CUENT.OROIII | F | 152.694,25 | 152.726,15 |
| CUENTA ORO | D | 168.346,60 | 168.379,93 |
| CUENTA ORO I | D | 166.387,87 | 166.421,02 |
| DB ACCIONES | V | 3.243,17 | 3.275,25 |
| DB CAPITAL 1 | M | 1.170,22 | 1.171,37 |
| DB CAPITAL 2 | R | 1.208,51 | 1.210,15 |
| DB DINER | D | 170.473,85 | 170.479,29 |
| DB DINER II | D | 124.738,16 | 124.736,98 |
| DB GLOBAL | M | 1.274,55 | 1.274,58 |
| DB INVEST | F | 1.739,82 | 1.740,90 |
| DB INVEST II | F | 1.680,08 | 1.680,54 |
| DB MIXTA | R | 3.172,49 | 3.200,15 |
| DB MIXTA II | R | 3.208,45 | 3.234,92 |
| DINERACTIVO | D | 212.578,82 | 212.621,38 |
| DINERATLANTI | D | 215.345,02 | 215.393,17 |
| DINERBURGOS | D | 161.459,35 | 161.470,99 |
| DINERCOOP | D | 163.848,31 | 163.880,08 |
| DINERMADRID | A | 188.635,38 | 188.681,83 |
| DINERNAVARRA | D | 183.675,85 | 183.688,52 |
| E.IBEX35 ASE | V | 11.600,13 | 11.668,07 |
| EUR.IBEX35 C | V | 12.482,49 | 12.512,90 |
| EUROBOLSA | V | 14.585,43 | 14.351,11 |
| EUROINDI.2 G | R | 110.436,44 | 109.071,11 |
| EUROINDIC.GA | V | 136.166,30 | 134.612,79 |
| EUROP.ASEG.2 | F | 174.761,82 | 173.239,32 |
| EUROVALO 35B | V | 15.045,03 | 15.046,53 |
| EUROVALO.DIV | I | 13.753,13 | 13.770,61 |
| EUROVALO.III | D | 229.662,51 | 229.685,56 |
| EUROVALO.TES | D | 117.843,67 | 117.853,56 |
| EUROVALOR 1 | R | 585,23 | 589,36 |
| EUROVALOR 2 | F | 888,36 | 888,98 |
| EUROVALOR 4 | R | 37.091,87 | 37.464,35 |
| EUROVALOR 5 | F | 11.126,30 | 11.126,20 |
| EXTRADINERO | D | 122.432,35 | 122.462,13 |
| F.TEL.COR.P. | F | 139.841,52 | 139.881,46 |
| F.VALENCIA D | F | 120.089,84 | 120.100,03 |
| FIBANC CRECI | R | 2.085,47 | 2.076,46 |
| FIBANC RENTA | F | 2.619,59 | 2.624,37 |
| FON.FUTU 45 | F | 1.042,46 | 1.043,00 |
| FON.MIXTO 29 | M | 1.175,75 | 1.168,44 |
| FONBANESTO | F | 2.311,18 | 2.312,08 |
| FONBANESTO 2 | F | 1.715,85 | 1.717,53 |
| FONBANIF | V | 2.264,00 | 2.233,70 |
| FONBANZANO | F | 2.399,70 | 2.400,76 |
| FONBOLSA | R | 41.197,67 | 41.582,09 |
| FONC.BOLSA43 | B | 1.186,10 | 1.163,35 |
| FONC.FUT.23 | F | 1.080,26 | 1.081,15 |
| FONC.MIXTO28 | M | 1.112,46 | 1.109,37 |
| FONCAIXA 10 | F | 2.062,21 | 2.062,71 |
| FONCAIXA 11 | F | 2.188,21 | 2.188,79 |
| FONCAIXA 12 | D | 214.350,16 | 214.368,51 |
| FONCAIXA 17 | F | 1.788,73 | 1.768,75 |

| NOMBRE | *CLASE | PRECEDENTE | ULTIMO |
|---|---|---|---|
| FONCAIXA 19 | F | 1.134,39 | 1.135,14 |
| FONCAIXA 2 | F | 2.875,07 | 2.875,78 |
| FONCAIXA 4 | F | 2.445,82 | 2.446,19 |
| FONCAIXA 5 | V | 4.453,95 | 4.381,31 |
| FONCAIXA 6 | F | 100.000,00 | 100.000,00 |
| FONCAIXA 8 | F | 1.964,83 | 1.965,26 |
| FONCAIXA 9 | F | 1.978,65 | 1.979,09 |
| FONCAIXA2000 | F | 1.276,11 | 1.276,31 |
| FONCAIXA2004 | F | 1.502,61 | 1.504,37 |
| FONCAT.1 RF. | F | 2.349,26 | 2.350,15 |
| FONCAT.2 RF. | F | 1.643,47 | 1.644,33 |
| FONCAT.5 ASS | F | 139.656,36 | 139.743,60 |
| FONCENHIS | M | 1.722,91 | 1.722,31 |
| FOND.INT.GAR | M | 1.115,94 | 1.121,77 |
| FONDBAR.PLUS | D | 1.318.422,20 | 1.318.446,02 |
| FONDBARC.DIN | D | 159.487,77 | 159.493,09 |
| FONDBARCLA 1 | F | 2.361,15 | 2.361,86 |
| FONDBARCLA 2 | V | 3.789,93 | 3.735,78 |
| FONDBARCLA 3 | M | 3.289,85 | 3.267,70 |
| FONDBOLSA A | F | 1.620,54 | 1.602,29 |
| FONDBOLSA B | F | 1.631,76 | 1.613,63 |
| FONDCOME.100 | F | 166.558,98 | 166.704,91 |
| FONDCOME.BOL | V | 2.932,34 | 2.887,23 |
| FONDCOME.MIX | M | 1.933,20 | 1.920,60 |
| FONDCOME.REN | F | 1.682,80 | 1.684,11 |
| FONDCOMERC.D | F | 181.773,58 | 181.795,62 |
| FONDCOMERC.M | D | 760.340,48 | 760.430,39 |
| FONDESP.1999 | F | 10.607,48 | 10.612,34 |
| FONDESP.2000 | F | 10.733,74 | 10.742,54 |
| FONDESP.2001 | F | 10.909,20 | 10.918,33 |
| FONDESP.BOLS | V | 16.023,70 | 15.797,24 |
| FONDESP.FOND | T | 10.359,74 | 10.366,29 |
| FONDESP.R.AC | F | 10.682,68 | 10.689,82 |
| FONDESPA/A 1 | F | 1.951,19 | 1.952,05 |
| FONDESPA/A 2 | D | 144.639,08 | 144.651,53 |
| FONDEUDA AHO | O | 21.123,76 | 21.126,93 |
| FONDEUDA EFE | O | 205.360,06 | 205.371,04 |
| FONDHISPANO | F | 2.950,67 | 2.929,89 |
| FONDIMO | D | 258.574,22 | 258.583,58 |
| FONDIRECTO | D | 194.891,35 | 194.936,89 |
| FONDLIBRETA3 | F | 1.066,69 | 1.067,04 |
| FONDLIBRETA5 | F | 1.103,82 | 1.104,74 |
| FONDMADRID | D | 226.208,39 | 226.240,05 |
| FONDMAPFRE B | V | 3.124,74 | 3.140,98 |
| FONDMAPFRE R | F | 2.062,56 | 2.063,42 |
| FONDNAT.PLUS | R | 2.992,19 | 3.007,02 |
| FONDNATWEST | F | 1.892,58 | 1.892,78 |
| FONDO 111 | D | 146.279,02 | 146.291,68 |
| FONDO 19 | M | 2.726,69 | 2.736,10 |
| FONDOATLANTI | F | 2.562,34 | 2.563,14 |
| FONDPOSTAL | F | 2.872,68 | 2.870,14 |
| FONDPOSTAL D | F | 3.250,12 | 3.244,70 |
| FONDPOSTAL M | D | 260.432,75 | 260.491,40 |
| FONDPOSTAL R | V | 3.414,44 | 3.369,64 |
| FONDPREMIER | F | 1.879,06 | 1.879,89 |
| FONDPREMIER2 | F | 1.561.762,74 | 1.562.680,38 |
| FONDRENTA3-A | F | 1.098,42 | 1.098,87 |
| FONDUERO DIN | D | 146.216,65 | 146.226,88 |
| FONLYONNAIS | M | 2.783,07 | 2.774,76 |
| FONMARCH | F | 3.456,29 | 3.458,23 |
| FONMEDIC | F | 3.002,12 | 3.003,16 |
| FONNAVARRA | R | 2.849,30 | 2.831,30 |
| FONPASTOR | M | 3.003,28 | 3.000,74 |
| FONPENED.MIX | R | 1.514,53 | 1.507,02 |
| FONPENEDES | F | 1.354,25 | 1.355,38 |
| FONSABAD.BOL | V | 2.343,72 | 2.357,26 |
| FONSABADE.II | F | 2.442,86 | 2.443,21 |
| FONSABADEL | F | 2.638,06 | 2.638,42 |
| FONSEGUR | F | 2.357,14 | 2.357,63 |
| FONSGIRON II | F | 1.523,78 | 1.523,89 |
| FONSNOSTRO | F | 2.337,81 | 2.338,90 |
| FONTISA | M | 11.951,39 | 11.874,63 |
| FONVENTURE | V | 4.932,39 | 4.862,46 |
| G.BOLSA2000A | E | 1.316,56 | 1.306,11 |
| G.BO.MIX2001 | E | 1.179,27 | 1.182,52 |
| G.D.S. SERVI | F | 346,03 | 346,13 |
| GAL.ALFA GAR | F | 1.125,15 | 1.125,68 |
| GAR.BOL2001A | V | 1.324,58 | 1.324,46 |
| GARAN.B.2000 | V | 1.395,34 | 1.395,21 |
| GARAN.B.EUR1 | C | 1.165,80 | 1.153,69 |
| GARANMED | F | 10.846,72 | 10.846,96 |
| GES.BONO2003 | F | 114.018,61 | 114.126,04 |
| GEST.BON25M | F | 105.311,67 | 105.333,18 |
| GEST.IBEX GA | V | 128.340,80 | 127.336,32 |
| HERRERO INTE | I | 1.366,59 | 1.373,32 |
| HERRERO MONE | F | 170.974,00 | 171.025,25 |
| HERRERO RF | F | 11.613,44 | 11.622,46 |
| HISPADINER | F | 3.101,99 | 3.105,65 |
| HISPAFONDO | R | 6.250,59 | 6.175,96 |
| HISPANO REND | O | 104.028,72 | 104.107,72 |
| HISPANO TESO | O | 372.740,90 | 372.768,62 |
| HISPANORTE | M | 23.766,32 | 23.743,00 |
| IBE.INDEX IV | R | 1.173,90 | 1.178,36 |
| IBER F. 2000 | M | 1.711,92 | 1.710,83 |
| IBER.F.GLOBA | G | 1.047,72 | 1.048,05 |
| IBER.INDEX 3 | V | 1.168,29 | 1.172,19 |

| NOMBRE | *CLASE | PRECEDENTE | ULTIMO |
|---|---|---|---|
| IBERAGEN.DIN | O | 166.433,80 | 166.465,89 |
| IBERAGEN.FIM | O | 2.174,02 | 2.176,23 |
| IBERAHORRO | F | 2.341,39 | 2.341,89 |
| IBERC.BOLSA | V | 2.632,32 | 2.660,62 |
| IBERCAJ.D II | O | 170.983,10 | 171.020,56 |
| IBERCAJA CAP | M | 2.810,16 | 2.833,60 |
| IBERCAJA FUT | F | 1.319,03 | 1.319,71 |
| IBERCAJA REN | M | 2.343,67 | 2.351,90 |
| IBERCAJA TES | F | 1.096,32 | 1.096,63 |
| IBERDINERO | D | 227.628,24 | 227.667,52 |
| IBERLION BOL | R | 2.440,65 | 2.410,80 |
| IBERLION PRI | V | 1.890,06 | 1.866,14 |
| IBEX 2 PROTE | R | 139.737,61 | 138.884,80 |
| IBEX ASEGU.B | V | 11.125,08 | 11.171,59 |
| IND.GLOB.GAR | V | 112.640,13 | 112.259,04 |
| INDEXBOLSA | V | 4.350,19 | 4.289,30 |
| INTERES DIA. | F | 1.193,11 | 1.193,18 |
| INVERBANSER | R | 3.465,82 | 3.495,30 |
| INVERBONOS | F | 1.896,81 | 1.894,31 |
| INVERCATAL.1 | D | 248.912,64 | 248.940,49 |
| INVERDEUDA | T | 70.665,68 | 70.719,93 |
| INVERFONDO | F | 3.026,11 | 3.027,06 |
| INVERMADRID | O | 2.020,80 | 2.021,66 |
| INVERMANRESA | F | 2.342,11 | 2.339,33 |
| INVERSABADEL | F | 2.704,12 | 2.710,09 |
| LLOYDS MONEY | M | 204.868,04 | 204.913,90 |
| MAD.EUR.TOP1 | M | 1.108,74 | 1.099,84 |
| MADRID B.50 | M | 1.375,74 | 1.366,54 |
| MADRID BOLSA | V | 2.646,36 | 2.606,32 |
| MADRID DEUDA | O | 1.462,76 | 1.463,77 |
| MADRID PREM. | F | 1.704,40 | 1.705,86 |
| MADRID REND3 | F | 1.248,21 | 1.248,45 |
| MAPFRE FONDT | O | 1.874,69 | 1.875,01 |
| MB FONDO 1 | F | 2.236,71 | 2.237,08 |
| MB FONDO 3 | F | 1.936,09 | 1.936,56 |
| MERCHBANC FO | A | 193.116,89 | 193.152,81 |
| MERCHRENTA | M | 2.892,26 | 2.894,67 |
| MONTIZON | F | 20.323,26 | 20.333,28 |
| MULTIFIX | F | 2.059,25 | 2.059,91 |
| MULTIFONDO B | D | 40.611,17 | 40.613,89 |
| MUTUAFONDO | F | 3.166,60 | 3.168,76 |
| MUTUAFONDOLP | F | 13.592,11 | 13.608,09 |
| PASTOR FIJO1 | F | 113.671,66 | 113.666,14 |
| PLUSMAD.AHOR | M | 1.129,65 | 1.126,21 |
| PLUSMADRID | M | 3.201,65 | 3.165,09 |
| PLUSMADRID 2 | R | 1.522,61 | 1.510,34 |
| PREVISION SA | M | 2.897,68 | 2.885,72 |
| PRIVANZA DIN | D | 932.438,45 | 932.552,66 |
| PROFONDO | M | 470,04 | 468,68 |
| PROMOACTIVOS | D | 242.134,56 | 242.235,37 |
| PROMOGLO.I | M | 1.342,08 | 1.341,92 |
| PROMOGLO.II | R | 1.842,94 | 1.829,90 |
| PROMOGLOBAL3 | V | 1.175,23 | 1.167,49 |
| RENDIM.2 AG | F | 1.056,82 | 1.057,20 |
| RENTA INTERN | F | 2.665,41 | 2.659,92 |
| RENTA NAVARR | F | 1.623,09 | 1.623,29 |
| RENTAS 3 A | F | 10.808,85 | 10.812,59 |
| RENTAS 4 | F | 11.027,68 | 11.032,87 |
| RENTATLANTIC | F | 1.375,58 | 1.376,25 |
| RENTFONDO | F | 3.284,14 | 3.287,23 |
| RENTMADRID | F | 2.121,32 | 2.122,12 |
| S.SANT.2 FIM | F | 2.276,45 | 2.276,03 |
| S.SANT.FIAMM | D | 231.155,58 | 231.173,96 |
| SAN.BOL.ASE3 | F | 145.693,10 | 144.169,27 |
| SAN.BOL.ASEG | F | 180.053,97 | 178.574,21 |
| SAN.LATIN.AS | F | 94.328,30 | 94.296,33 |
| SAN.REN.ACT. | R | 1.136,54 | 1.138,38 |
| SANT. FUTURO | F | 2.727,96 | 2.728,33 |
| SANT.CREC.AC | M | 1.368,94 | 1.375,66 |
| SANT.GES.CRE | R | 1.505,89 | 1.506,26 |
| SANT.GES.MIX | M | 1.730,77 | 1.736,58 |
| SANT.GES.REN | F | 1.636,11 | 1.637,48 |
| SANT.R2000 | F | 106.298,35 | 106.360,43 |
| SANT.SPANIEN | V | 3.000,87 | 3.040,05 |
| SANTAN.VALOR | V | 2.525,21 | 2.563,89 |
| SANTAND.MON. | D | 138.150,97 | 138.164,08 |
| SANTANDER 80 | M | 2.412,89 | 2.418,01 |
| SANTANDER AC | V | 529,22 | 534,13 |
| SANTANDER AH | F | 2.319,04 | 2.319,14 |
| SANTANDER DN | F | 185.496,11 | 185.510,41 |
| SANTANDER FO | F | 2.000,22 | 2.001,04 |
| SANTANDER PA | F | 2.366,70 | 2.368,15 |
| SANTANDER TE | D | 226.559,01 | 226.581,21 |
| SELEC.GARANT | C | 1.200,99 | 1.201,09 |
| SP500 ASEGUR | F | 109.504,81 | 109.970,27 |
| SWISS BPME | I | 3.203,98 | 3.237,39 |
| TEL.BK FONDT | T | 15.713,89 | 15.734,00 |
| TELEFON.VARI | V | 324.342,36 | 320.455,51 |
| TRASCART | V | 23.593,71 | 23.417,85 |
| UNIFOND V | F | 1.112,16 | 1.112,32 |
| URQ.GARAN 7 | F | 104.747,85 | 104.833,56 |
| URQUIJO DINE | D | 334.822,54 | 334.893,40 |
| URQUIJO INDI | V | 2.630,63 | 2.595,99 |
| URQUIJO MULT | R | 15.199,40 | 15.212,21 |
| URQUIJO RENT | F | 3.311,63 | 3.313,26 |
| URQUIJO UNIV | R | 162.260,58 | 160.862,31 |
| ZARADINER | D | 234.851,88 | 234.899,35 |

*** D** = Dinero **F** = Renta Fija **I** = Divisas Extranjero **M** = Mixto Tendencia a Renta Fija **T** = Fondtesoros **R** = Mixto Tendencia a Renta Variable **A** = FIAMM **V**= Renta Variable

**Para consultas sobre las secciones de Bolsa o insertar su publicidad diríjanse a NORIA SERVICIOS INFORMÁTICOS, S.L. - Tfnos.: (91) 457 01 44 - 457 05 84**

Los datos facilitados en esta página han sido obtenidos de fuentes fidedignas. NORIA se exime de responsabilidades por la utilización de dichos datos. Para cualquier proceso de inversión o desinversión se aconseja consultar con su entidad

SI QUIERE GANAR DINERO RAPIDO Y FACIL
¡ LLAMENOS !
BUSCAMOS COMERCIALES PARA VENDER ESTE ESPACIO PUBLICITARIO
TELF. 91 457 01 44 FAX. 91 457 03 97 E-MAIL noria@futurnet.es
( Hasta 40% de Comision )

M.C.D.2022

# Europa, en bañador

## El Viejo Continente entra en el ecuador del verano registrando temperaturas insólitas en algunas capitales • En Italia el calor ha causado cuatro muertos

SPC / MADRID

Europa ha entrado en el ecuador estival con altas temperaturas, insólitas en algunas capitales, y la canícula, cuyos rigores convirtieron el día de ayer en uno de los más calurosos de lo que va de verano, proseguirá esta semana. Después de un mes de julio inestable y más bien fresco, el verano ha llegado al Reino Unido, Francia, Bélgica y Alemania, mientras en Italia el calor ha causado cuatro muertos y en Portugal y España alcanza cotas máximas en algunas regiones. Las dos últimas víctimas del calor en Italia fueron Giovanna Satta, de 76 años, y Andrea Nicolodi, de 44, que murieron el domingo de parada cardiaca, según fuentes sanitarias. Las altas temperaturas han propiciado la extensión de los numerosos incendios forestales que estos días asolan el país de norte a sur, especialmente en las regiones de Liguria y Toscana. Sin embargo, el calor no ha llegado a los niveles vividos a principios de julio, cuando diez personas murieron debido a las altas temperaturas, que alcanzaron los 47 grados. En Bélgica, 17 niños tuvieron que ser hospitalizados ayer debido al sofocante calor que pasaron cuando viajaban en tren de regreso a sus hogares tras unas vacaciones.

El servicio español de Protección Civil mantiene su advertencia a la población de extremar precauciones para combatir el calor, especialmente en la región de Castilla y León, donde los termómetros subieron vertiginosamente en las últimas 48 horas. En Valladolid y Burgos los termómetros sobrepasaron los 37 grados centígrados, mientras en Zaragoza y Huesca alcanzaban los 40. En el Cantábrico los veraneantes disfrutan de hermosos días de playa y en Galicia se vive una auténtica e insólita ola de calor. Las altas temperaturas se mantendrán en todo el país, informó el Instituto Nacional de Meteorología, y en el tercio norte se acercarán a las máximas registradas en los últimos 30 años. También Madrid sufre los rigores estivales, y se llega a los temidos 40 grados que, sin embargo, no sorprenden en estas fechas y son normales en Andalucía y Extremadura, que suelen superarlos, igual que ocurre en algunos puntos del litoral levantino.

En Francia, después de un mes de julio poco soleado, se ha instalado la canícula y el lunes fue el día más caluroso desde el comienzo del verano. Las temperaturas superaron los 40 grados centígrados en algunas regiones, mientras que en París se alcanzaron los 37, según el Centro Metereológico. La ola de calor se agudizó este fin de semana y ha llevado a las autoridades de varias regiones francesas a adoptar urgentes medidas contra la contaminación, ya que las elevadas temperaturas han disparado los índices de ozono. Así, todos los vehículos que circulen por las calles de París y sus alrededores deben reducir su velocidad en 20 kilómetros por hora.

En el Reino Unido las temperaturas subieron continuamente en los últimos días, después de semanas de lluvia y de ambiente demasiado fresco para la época estival. Para ayer se preveían las temperaturas más altas en lo que va de año, después de que la localidad de Weston-super-Mare, en Somerset (suroeste de Inglaterra), registrara ayer 31 grados centígrados. La organización empresarial Instituto de Directores ha hecho un llamamiento a los trabajadores para que no falten al trabajo, advirtiendo que "fingir que se está enfermo porque ha salido el sol representa una violación de contrato". Aunque el calor continuará, las casas de apuestas, que ofrecen 16 contra uno, han recortado las probabilidades de que se alcancen los 100 grados Farenheit (38 grados centígrados) en algún lugar del Reino Unido durante estos días.

**AL HOSPITAL**

**En Bélgica, 17 niños tuvieron que ser hospitalizados ayer debido al sofocante calor que pasaron cuando viajaban en tren**

Entre tando, los visitantes de la Expo de Lisboa han optado por refrescarse en las corrientes de agua de la avenida principal de las instalaciones, a raíz de las altas temperaturas registradas en Portugal, que llegaron a 40 grados en el sur.

Los belgas, que también disfrutaron este fin de semana de los primeros calores veraniegos, con máximas de 34 grados al sur del país, visitan al fin la playa e *invaden* también los lagos, ríos y parques. Tras sufrir un verano lluvioso y fresco, los alemanes tienen estos días temperaturas superiores a los 30 grados, que en zonas del sur llegaron hasta los 36 y, según las previsiones, el buen tiempo continuará, aunque con menos calor.

EFE

### Las fuentes de París, convertidas en piscinas públicas

Ajenos al calor y a la contaminación, legiones de parisinos y turistas que estos días invaden la capital francesa han transformado en verdaderas piscinas públicas las más de mil fuentes monumentales de esta ciudad, que ayer padeció el día más caluroso del año. Y si los peueños han convertido las fuentes de la plaza del Trocadero en toboganes de excepción con vistas a la Torre Eiffel, los mayores prefieren las aguas de Medici o las inmediaciones del Louvre para intentar evadir los casi cuarenta grados que marcan los termómetros de París.

## Las temperaturas bajarán 7 u 8 grados

Las temperaturas bajarán entre siete y ocho grados durante los próximos días al penetrar una masa de aire fresco por el occidente peninsular, que provocará un aumento de la nubosidad y una disminución de la radiación solar, según el jefe del Área de Predicción del INM, Angel Rivera. Este descenso será paulatino y se notará en todo el país a partir de hoy, agregó el responsable de Predicción del Instituto Nacional de Meteorología (INM), aunque advirtió que será menos significativo en el área del Mediterráneo. Sin embargo, matizó que durante el próximo fin de semana volverán a subir las temperaturas, "pero sin alcanzar los valores de los días pasados". Rivera también indicó que se prevé un aumento de la actividad tormentosa para los próximos días y recordó que durante julio y agosto ha habido muy pocas tormentas, por lo que "a partir de ahora serán más frecuentes". Explicó que la Meteorología es una ciencia que no hace predicciones superiores a los siete u ocho días, "por lo que no podemos asegurar cómo continuará el verano". El jefe del Area de Predicción del INM matizó que "este verano ha sido relativamente normal; el que fue irregular fue el pasado, ya que las temperaturas se mantuvieron anormalmente bajas y hubo muchas tormentas". Rivera precisó que el calor de estos días ha sido provocado por la presencia de un anticiclón al oeste de la Península, que a su vez favoreció la ausencia de nubes, "y que hizo que la radiación solar haya sido muy efectiva".

# El Defensor del Pueblo investiga la muerte de los 38 inmigrantes

AGENCIAS / MADRID/SEVILLA

El Defensor del Pueblo, Fernando Alvarez de Miranda, ha abierto una investigación para aclarar la intervención del Gobierno español en relación con la muerte de un grupo de 38 inmigrantes en aguas del Estrecho de Gibraltar tras el hundimiento de una patera el pasado mes de julio. Con este objetivo, Alvarez de Miranda envió el pasado jueves un escrito a la Delegación del Gobierno de Melilla en el que solicita información sobre las circunstancias en que se produjeron los hechos y como actuó la propia Delegación tras conocerlos. En este sentido, la Gendarmería marroquí detuvo el pasado sábado a un ciudadano español residente en Melilla, H.L.M., de 26 años de edad, que podría estar relacionado con una red ilegal de tráfico de inmigrantes vinculada con el hundimiento de una patera en julio en aguas de Marruecos y que se cobró la vida de 38 personas. Las investigaciones policiales se iniciaron tras las declaraciones que realizara el único superviviente de esta tragedia, Hamed Oulí, que explicó a las autoridades marroquíes cómo había conseguido embarcar en la patera tras pagar unas 150.000 pesetas.

Por otra parte, la Guardia Civil, el Cuerpo Nacional de Policía y la Policía Local de Ceuta realizaron más de 600 detenciones de inmigrantes ilegales en distintas operaciones practicadas durante la celebración de las fiestas patronales, entre los días 1 y 10 de agosto, según informaron fuentes oficiales a Europa Press.

### Vuelven tras la detención

No obstante, es esta cifra no se corresponde con el número total de inmigrantes detenidos, ya que muchos de ellos, tras ser detenidos y llevados a tierra marroquí, volvían a cruzar la frontera en busca de suerte en tierras ceutíes, donde en muchas ocasiones eran de nuevo interceptados. Así, según una nota del Cuerpo Nacional de Policía, entre los días 1 y 9 se practicaron 209 detenciones en distintos puntos de la ciudad, aunque de manera especial en el recinto ferial y zonas de influencia.

Así mismo, el lunes, durante la última fase del dispositivo de control del movimiento de inmigrantes que pretendían acceder a la Ciudad Autónoma en las fiestas patronales, en la denominada *Operación Feriante*, miembros de este cuerpo localizaron 57 marroquíes indocumentados, escondidos la mayoría en los coches eléctricos y en la *barca vikinga* y otros agazapados en los ejes y habitáculos de los vehículos, "en las formas más inverosímiles".

M.C.D.2022

# Los asesinos más jóvenes de EEUU

## Dos niños de 7 y 8 años matan y violan a una niña de 11 para quitarle una bicicleta

PATRICIA SOUZA / WASHINGTON

Dos niños de 7 y 8 años, que supuestamente asesinaron en Chicago a una niña de 11 para quitarle la bicicleta, se han convertido, tristemente, en los asesinos más jóvenes de la historia de Estados Unidos. La noticia fue ayer primera página en la prensa estadounidense, que se pregunta si es preciso abrir un debate sobre las causas del alto número de crímenes juveniles cometidos en Estados Unidos y sobre el grado de conciencia que pueden tener los menores implicados en casos de asesinato. Tras golpear en la cabeza a la niña con un ladrillo y cometer un asesinato con presuntos abusos sexuales, mientras jugaban, los dos niños se fueron a sus casas: el de 7 años a pasear con su perro y el de 8, a ver dibujos animados en la televisión. La policía de Chicago (Illinoïs) ha acusado formalmente de asesinato a los dos pequeños delincuentes que, ajenos a lo que ocurre, durante su comparecencia ante el juez, realizaron dibujos para entretenerse. Los dos niños, convertidos ya en los presuntos asesinos más jóvenes de EEUU, eran, en opinión de los vecinos de su barrio de Lynwood, "bien educados", e incluso ayudaban en las tareas domésticas.

La niña asesinada, Ryan Harris, desapareció el 27 de julio mientras pedaleaba en una bicicleta prestada de color azul y su cuerpo fue encontrado el día siguiente en un descampado del barrio. La versión policial indica que Ryan Harris murió por asfixia debido a que le introdujeron en la boca ramas y ropa para ahogarla. Antes, había sufrido abusos sexuales y fue golpeada en la cabeza con un ladrillo. Al parecer, los niños le quitaron la bicicleta y la escondieron, sin que la policía la haya encontrado por el momento. El inspector encargado del caso, el detective Allen Nathaniel, no duda de la culpabilidad de los dos niños, después de que, en interrogatorios separados, cambiaran primeras versiones en las que implicaban a un "hombre extraño" y ofrecieran detalles que sólo conocían los investigadores. El fiscal, Michael Oppenheimer, considera el caso como "desafortunado", pero agregó que "los hechos apoyan los cargos".

Flores y globos, en el lugar donde apareció el cadáver de Ryan Harris (en la foto pequeña) / EFE

Según expertos en justicia citados por *The New York Times*, se trata de los niños más jóvenes acusados de asesinato en Estados Unidos, un país en el que no faltan casos de muertes con violencia cometidas por menores de edad.

Roger Lane, profesor de historia y autor del libro *El asesinato en América, una historia*, recordó que, a finales del siglo pasado tres niños de 8 años fueron acusados de asesinato, pero que ninguno de ellos fue finalmente procesado. En la misma ciudad de Chicago, hace cuatro años, dos menores de 10 y 11 años mataron a un niño de 5, al arrojarlo desde la ventana de un piso 14, pero casos similares se producen demasiado a menudo. Este triste caso ha abierto de nuevo un debate en la prensa estadounidense: "¿Son niños tan pequeños capaces de reconocer las consecuencias de su comportamiento?" y, en ese caso, "¿qué criterio deben tener los jueces para acciones similares?", se preguntan los expertos. Los abogados de los acusados niegan su culpabilidad y aseguran que los niños no han sido preguntados de forma adecuada por la policía. "Mi cliente fue víctima de la locura del estado", indicó uno de los letrados.

De ser declarados culpables, los niños sólo podrán ser encarcelados hasta los 21 años.

## Detenida la 'banda de los cajeros', que robó 54 millones

SPC / MADRID

La policía ha detenido a la *banda de los cajeros*, integrada por cuatro jovenes, acusados de robar 19 cajeros automáticos, con mueble incluido, en la Comunidad de Madrid, en los que se apropiaron de 54 millones de pesetas en un año. La Jefatura Superior de Policía informó de que los detenidos son Juan José R.D., al parecer el cabecilla de la banda de 20 años, y sus cómplices Víctor Manuel M.R., de 20 años, y Luis Manuel G.V., y Juan Angel E.F., éstos dos de 23 años, que habían cometido 39 delitos, 19 de ellos consumados y el resto en grado de tentativa. Los delincuentes, además de robar el dinero, se llevaban toda la instalación del cajero. Toda la operación la realizaban en apenas tres minutos.

EFE

## Apuñalada por la espalda por su marido

Una mujer de 38 años murió la pasada madrugada en El Arahal (Sevilla) apuñalada por su marido, que posteriormente se entregó a la Guardia Civil. El suceso ocurrió poco antes de la una de la madrugada en el domicilio del matrimonio (en la foto), en la calle Carmona, y R.C.G. recibió dos puñaladas, una en la espalda y otra en el costado, que le provocaron la muerte. El presunto parricida, F.M.B., de 42 años, se entregó poco después en el cuartel de la Guardia Civil. El marido de la víctima tenía problemas con la bebida.

## BREVES

■ EEUU

### Culpables del tiroteo de Arkansas

Los menores Mitchell Johnson, de 14 años, y Andrew Golden, de 12, fueron hallados ayer culpables de la muerte de cuatro estudiantes y una maestra en un tiroteo ocurrido en marzo pasado en una escuela en Jonesboro (Arkansas). Johnson, que ayer cumplió sus 14 años, admitió su culpabilidad y aunque Golden dijo ser inocente, el juez del tribunal de menores de Little Rock lo halló también culpable del incidente en la Westside Middle School.

■ ALICANTE

### Detenidos por robar relojes Rolex

Efectivos del Cuerpo Nacional de Policía de Alicante han detenido a siete ciudadanos italianos, integrantes de dos grupos organizados, especializados en el robo con violencia de relojes Rolex a personas que los portaban en sus muñecas. Desde el pasado 29 de junio, fecha de la primera denuncia ciudadana por este tipo de atraco, la policía inició una amplia investigación con el objeto de detectar la presencia de estos dos grupos en Alicante y Benidorm.

■ INUNDACIONES

### Movilizados 100 generales chinos

El Gobierno de Pekín ha movilizado a cien generales para que supervisen en una "tarea de vida o muerte" la constante crecida de las aguas de río Yangtzé, que está sembrando de cadáveres las siete provincias chinas por las que pasa. "Han sido enviadas a las zonas afectadas por las inundaciones treinta trenes con artículos básicos en una operación de urgencia para socorrer a los más damnificados", informó ayer la agencia estatal Xinhua.

■ GRANADA

### Incendia la casa con su madre dentro

Francisco Manuel R.Q., de 27 años, ha sido detenido por la Guardia Civil en Alhendín (Granada) acusado de prender fuego a la vivienda en la que residía junto a su madre y tres hermanos, con los que discutió previamente, y que resultaron heridos con quemaduras al intentar apagar las llamas. El suceso se produjo cuando Francisco Manuel, tras la discusión, se marchó de casa, se dirigió a una gasolinera, compró cuatro litros de gasolina, y provocó el incendio en la casa.

M.C.D.2022

EL CALOR DEL VERANO

# Siguen las fiestas benéficas

## Doña Sofía no se separa de su hermana ≈ Penélope Cruz cambia a un millonario por un actor ≈ Norma Duval presume de tipo en Mallorca

FAX PRESS / MÁLAGA/MALLORCA

Siguen las fiestas benéficas en Marbella. Tras la exitosa cena de gala de la Asociación contra el Cáncer, ayer martes le tocó el turno a la Gala benéfica contra la droga que está prevista en el Hotel Don Carlos, a 10.000 pesetas la entrada para barra libre y buenas actuaciones musicales a cargo del grupo de sevillanas **Siempre Así** y los antiguos **Gypsy Kings.** Los organizadores han pedido a los participantes que vayan vistiendo indumentaria flamenca. Por cierto, que esta semana en Incosol (el viernes 14) está programada la fiesta de la Cruz Roja, con muchísimas caras conocidas y una presentación del evento a cargo de **Raúl Sender** y la actriz **Jenny Llada,** habituales de cada verano marbellí.

La Copa del Rey finalizó el domingo sin el clásico y excesivo desfile de caras conocidas. Aunque eso sí, **Doña Sofía** aprovechó la jornada para tomar la caña del Hispania, el buque de competición más emblemático de la armada española y que **Doña Sofía** manejó durante largo rato. Junto a ella estaba su hermana, **Doña Irene de Grecia,** que desde que llegó para estar junto a la **Reina** durante el nacimiento de su primer nieto, el pequeño **Felipe Juan**, ha permanecido a su lado. Sin ir más lejos, ayer acudieron juntas al Auditorium de Mallorca para presenciar el ballet de Roland Petit, *El Lago de los Cisnes* y sus *Maléficos*.

Y **Antonio Canales** continúa con sus actuaciones. El bailarín sevillano sigue cosechando éxitos allá donde actúa. Tras el recital en la plaza de toros de Marbella (con lleno superior al de **Prince,** pese a todo lo que se diga) ayer le correspondía la actuación en el Auditorium del Parque de Atracciones Tívoli-World, donde pondrá en escena en un único pase su obra *Gitano.* **Canales,** que se niega en rotundo a hablar de su vida privada, está pasando las horas y momentos entre galas y galas en la Costa del Sol. Si no nos equivocamos, desde junio para acá son nada menos que cinco los recitales del actual *rey* del baile nacional en clara lucha con el canario **Joaquín Cortés,** que se está tomando el período estival con más tranquilidad a la hora de las contrataciones.

EFE

La Reina Sofía con su hermana Irene

A **Penélope Cruz** la tristeza sentimental parece preocuparle poco. Después de su ruptura con **Gigi Sarasola** ya tiene nuevo novio: un actor de nombre **Tomás** al que conoció durante el rodaje de la película *La niña de tus ojos* de **Fernando Trueba.** Con él paseó en la madrugada marbellí, dejándose inmortalizar por los fotógrafos en plan enamorados con besos furtivos incluídos. Eso sí, **Penélope** no quiso hablar nada ante los periodistas, pero tampoco opuso resistencia para dejarse fotografiar. Y hablando de noviazgos y separaciones lo de **Joaquín Cortés** y **María Pineda** es cada vez más curioso. Fueron novios y lo dejaron, a raíz del idilio del bailarín con la topmodel **Naomi Campbell.** Pero de un tiempo a esta parte, ambos son vistos muy juntos. En Marbella disfrutaron, junto a otros amigos, de la diversión nocturna y se lo pasaron bien, aunque ahí si fue para los *paparazzi* más difícil hacer cualquier tipo de foto. **Cortés** es poco aficionado a hacer declaraciones sobre su vida privada y menos dejarse fotografiar cuando no quiere. De todos modos, no se vio al canario junto a la cantante de **Ella baila sola**, sobre la que se dice que tienen más que amistad ...

Y en el Museo de Trajes de Torremolinos han llegado nuevos vestidos. Una bata de cola de la folklórica **Juanita Reina,** un vestido de **Ava Gadner,** un camisón de **Evita Perón** y hasta una valiosísima bata de cola de **Isabel Pantoja** donada por ella misma durante una de sus actuaciones en Tívoli-World.

**Norma Duvall** ya se ha sometido a la tradicional sesión de *fotos bikineras* a la que nos tiene acostumbrados anualmente; y es que se conserva muy bien. La vedette ha acudido en esta ocasión al Puerto de Alcudia, en Palma de Mallorca, para disfrutar de la temporada estival en compañía de su marido, **Marc Ostartevic,** y sus tres retoños, **Marco, Yelco** y **Christian.** A juzgar por las fotos, los más pequeños se lo han debido de pasar de miedo con las motos naúticas.

**Mariano Rubio,** ex gobernador del Banco de España y su mujer **Carmen Posadas,** escritora, descansan también en Mallorca tras el mal trago que supuso la reciente operación de gastroenteritis a que fue sometido el banquero. Ambos llevan ya casi una semana en la isla por lo que es de suponer que **Rubio** haya conseguido recuperar un poco la salud con el sol y el agua del mar mallorquín. Hace ya tres veranos que la pareja prefiere Mallorca. La primera de sus estancias tuvo lugar justo después de que **Rubio** saliera de la cárcel de Alcalá-Meco.

EFE

Norma Duval disfruta de las olas en compañía de su marido, Marc Ostartevic, y de sus tres hijos

### DISCOS

## Mike Oldfield completa su trilogía

Hace 25 años, Mike Oldfield dio el salto a la fama con la publicación de su primer disco *Tubular bells*, ahora completa la trilogía con *Tubular bells III*, que saldrá a la venta el 31 de agosto. El conocido como *rey del sinfonismo* incorpora en este álbum muchos temas de las entregas anteriores con nuevos sonidos y ha contado para ello con la colaboración de vocalistas como Amar, Cara Dillon y Rosa Cedrón, cantante del grupo gallego Luar Na Lubre.

### VERANO

## Aznar compite en un Campeonato de pádel

El presidente del Gobierno, José María Aznar, quien pasa sus vacaciones junto a su familia en la localidad castellonense de Oropesa del Mar, disputará a partir de hoy el campeonato de pádel organizado por la urbanización Les Platgetes de Bellver, donde se aloja. Los compañeros que juegan al pádel con José María Aznar "quieren que el jefe del Ejecutivo gane el campeonato", según dijo el presidente del Club Deportivo, Teófilo Sanfeliu, para quien Aznar "ha venido este año en buena forma".

### SERIES

## Dylan vuelve a 'Sensación de vivir'

El actor Luke Perry, conocido por su papel como Dylan en la famosa serie de televisión *Sensación de vivir* ha decidido reincorporarse por una breve temporada a la serie que le dio fama y dinero. Tan sólo serán 12 capítulos, pero a cambio, el joven actor obtiene de la 20th Century Fox un acuerdo que le permitirá rodar su propia serie. La nueva entrega de *Sensación de vivir* devuelve a los antaño quinceañeros convertidos ahora en treintañeros adultos.

### VACACIONES

## Margarita de Dinamarca descansa en Francia

Margarita de Dinamarca y el príncipe consorte Henrik descansan en su castillo de Caix, al sureste de Francia, donde disfrutarán de un mes de vacaciones con sus dos perros teckels. Amantes de la música clásica, los monarcas invitaron a su residencia al cuarteto Hugo Wolf que, bajo la presidencia de Henrik, interpretó un programa de Ravel, Smetana y Dvorak. Henrik cojea ligeramente desde hace dos días debido a unos dolores en su rodilla izquierda.

M.C.D.2022

FUTBOL TERCERA DIVISION: C.F. PALENCIA

# La plantilla del C.F. Palencia vuelve a los entrenamientos normales en La Balastera

## El entrenamiento especial del lunes reveló que los jugadores están en un buen nivel físico

**Los jugadores del C.F. Palencia volvieron ayer a realizar los entrenamientos comunes de pretemporada. La sesión de preparación de ayer constó de una parte física y otra técnica y se realizó en las instalaciones de La Balastera desde la 7 de la tarde a las 9,30.**

MARTA BARCENILLA

Los jugadores del Palencia durante uno de los entrenamientos en La Balastera / FERNANDO JIMÉNEZ

Después del entrenamiento especial que llevaron a cabo el lunes en las instalaciones deportivas del Campo de la Juventud, los jugadores de Mariano García volvieron ayer a entrenar con normalidad en La Balastera.

La citada sesión de entrenamiento se realizó desde las 7 hasta las 9,15 de la tarde y constó de una física parte y la otra de carácter técnico, con las que se pretende que los jugadores mejoren su forma física de cara al comienzo de la temporada.

Durante la parte física, que se prolongó durante 45 minutos, los jugadores morados realizaron ejercicios físicos genéricos, como estiramientos o abdominales, después de hacer carrera continua por el campo durante un rato.

En los ejercicios técnicos los componentes de la plantilla del C.F. Palencia estuvieron realizando ensayos de jugadas en movimiento en las que se abarcaron desde los toques de balón hasta los pases cortos y largos y que sólo se realizaron en la mitad izquierda del campo.

Para terminar la sesión preparatoria de ayer, Mariano García mandó a sus jugadores realizar ejercicios abdominales, superiores, inferiores y laterales; y lumbares con los balones medicinales.

La excepción en esta parte del entrenamiento, fue el capitán del equipo, Fernando, que debido a la operación que sufrió en la muñeca derecha, a causa de la que todavía lleva una férula en esta zona, realizó estos ejercicios físicos con un balón normal, que pesa mucho menos y no le obliga a forzar la parte resentida.

Otro componente de la plantilla que realizó ejercicios de entrenamiento especiales fue Cantero, que es el único jugador que presenta problemas físicos serios en la plantilla morada.

La tendinitis que sufre a la altura del pubis, no le permite realizar muchos ejercicios con balón, por lo que su preparación física, de la que se encarga el masajista del equipo, se reduce a series de abdominales con el balón medicinal y a varios tipos de estiramientos.

Fue el propio masajista el que aseguró que "si no se recupera satisfactoriamente se someterá a una operación para solucionar sus problemas físicos bien y lo antes posible".

Tampoco entrenaron con el resto del equipo palentino los tres porteros. Bilbao e Iván realizaron ejercicios de tiro y parada, en los fueron alternando sus posiciones, y Toni se entrenó a parte con el segundo de Mariano García, realizando ejercicios de parada, como los que llevaron a cabo los otros dos guardametas.

Sobre el entrenamiento especial que se llevó a cabo el lunes, el entrenador del conjunto morado comentó que "los jugadores está más o menos en el nivel que yo creía que iban a estar a estas alturas de la pretemporada" y ninguno de ellos va a necesitar preparación especial o entrenamiento separado del resto de la plantilla, ya que todos están a un buen nivel físico, exceptuando a Cantero.

El jugador del equipo de nuestra ciudad que se encuentra en mejores condiciones físicas después de las pruebas que se realizaron ayer, es, según el propio entrenador Mariano García, el recién incorporado Tovar, lo que teniendo en cuenta que la temporada pasada solamente jugó ocho partidos con el equipo de Villada es un dato muy positivo.

**EN FORMA**

**El entrenamiento especial del lunes, despejó las dudas de Mariano García en torno al estado físico de los jugadores. El más en forma, el recién incorporado Tovar.**

## Tovar: "vuelvo ilusionado con el ascenso a 2ª B"

Tovar vuelve a incorporarse a la disciplina morada después de tres temporadas en las que ha jugado con el Arandina, de Burgos, y algunos partidos con el Villada (Palencia) la temporada pasada.

Tiene 31 años y antes de marcharse al equipo burgalés jugó diez años con la camiseta del Palencia C.F. Tampoco es la primera vez que lo hace bajo las órdenes de Mariano García, con el que ya jugó durante seis años en Aranda y en su anterior etapa morada.

Sobre los métodos de entrenamiento que se están llevando a cabo dice que "es normal que a estas alturas de la pretemporada nos cansemos un poco más, pero con este entrenador se juega muy a gusto y él es una de las causas por las que he vuelto al Palencia".

Juega normalmente de centrocampista o de lateral, aunque con García también lo hace como pivote delante de la defensa, siempre de medio campo hacia atrás.

La razón más fuerte que ha tenido para regresar al club palentino ha sido que le "ilusiona ascender con el equipo, ya que creo que el proyecto es muy bueno y que puedo aportarle bastante al equipo".

Tiene un pequeño problema en el tobillo, que le impide realizar giros bruscos y le hace quedarse clavado en este tipo de jugadas. "Estoy siguiendo un tratamiento especial y además tengo que hacer ejercicios de potenciación de esta zona. Hoy estoy mejor, he notado menos molestias que otros días".

La lesión que tiene en el tobillo, no me impide hacer giros lentos o carrera en línea recta, lo que se pudo comprobar en el entrenamiento especial del lunes, donde demostró que a pesar de todo es el que está en mejor forma física de todo el equipo morado.

PIRAGUISMO

# Velilla y Alar ultiman la detalles de sus respectivos descensos

L. M. RIVAS CILLEROS

Los descensos internacionales de Velilla del Río Carrión y Alar del Rey tienen prácticamente configurada la relación de participantes para la edición de este año.

El viernes, Velilla contará con la presencia de los mejores palistas a nivel nacional e internacional.

Según Gonzalo Santos, conocido popularmente como "Carri" al menos 200 piragüistas han confirmado su presencia, para una prueba, recordémoslo, que es de pista y no de descenso.

"Muchos de los que no se animan a participar en los descensos prueban en Velilla porque al ser pista, tienes menos posibilidades de partir un remo o la embarcación con lo que eso supone para un deporte en el que precisamente no sobra el dinero", comentó "Carri".

En Velilla tomará la salida en K-1, Julio Martínez, reciente ganador del K-2 en el Sella junto a su pareja habitual Rafael Quevedo, que por problemas laborales no podrá desplazarse hasta la localidad norteña.

Los palentinos Medrano y Villalobos, terceros este fin de semana en Asturias sí acudirán a la cita velillense, junto a la otra pareja palentina que más en forma se encuentra actualmente, Jorge Alonso y Santiago Guerrero, vigentes campeones de la prueba.

Los sudafricanos Conradie y Cole o los ingleses Dark y Smith serán otros de los serios candidatos al triunfo el próximo viernes.

Y si Velilla vive el ambiente previo al descenso del Carrión, Alar prepara también intensamente el del Pisuerga con la vista puesta en el homenaje que se tributará al "alma mater" de esta prueba durante muchos años: Cecilio Fernández.

Jesús Medrano ha confirmado la presencia de los segundos clasificados en el Sella, los asturianos Manuel Cerra y Walter Baizán.

Las dos parejas palentinas más representativas harán doblete y también bajarán el Pisuerga.

Este año como novedad "contaremos con una amplia representación sudafricana,al menos 15 palistas, e inglesa, con 12 remeros, además de representantes de otros países" dijo Jesús Medrano.

Cisne de Valladolid, Rápidos de Arriondas o Canal de Isabel II de Madrid presentarán palistas el próximo sábado en Alar del Rey. La organización confía en superar la cifra de quinientos participantes de la pasada edición.

M.C.D.2022

FUTBOL TERCERA DIVISION: BECERRIL F.C.

# El Becerril afronta la nueva temporada con la ilusión de mantenerse en tercera

## Su presidente, Juan Antonio Redondo, dice que están ilusionados con en la nueva categoría

**Los jugadores del Becerril C.F están muy ilusionados con la idea de jugar en Tercera División, según las palabras de su presidente, Juan Antonio Redondo. El objetivo del club becerrilense es la permanencia en esta categoría, para lo que están trabajando muy duro esta pretemporada.**

MARTA BARCENILLA

El conjunto becerrilense durante la disputa de uno de sus partidos / ARCHIVO

Los componentes de la plantilla del Becerril F.C. están muy ilusionados con el inminente comienzo de la temporada, en la que su objetivo primordial será la permanencia en la Tercera División, categoría a la que ascendieron la temporada pasada, en palabras de su presidente Juan Antonio Redondo.

Este mismo reconoció que tanto la directiva del club como los jugadores saben que es un objetivo difícil, ya que se trata de un club modesto para el nivel de la citada categoría, que en muchos casos se abastece de los jugadores que descartan otras formaciones deportivas que juegan en el mismo grupo que ellos.

Los jugadores becerrilenses entrenan todos los días excepto ayer que tuvieron una jornada de descanso, ya que el pasado sábado día 8 disputaron un partido amistoso en el Polideportivo Mariano Haro de la localidad, con los veteranos del Palencia C.F, cuyo resultado fue de 3 goles a cero para los locales.

"En los entrenamientos los componentes del equipo realizan ejercicios genéricos de preparación, que también incluyen muchos con balón, con los que se pretende complementar la fuerza y la resistencia para que la plantilla esté en las mejores condiciones posibles cuando comience la temporada el día 30 de este mes", según comentó Juan Antonio Redondo.

Por el momento no tienen prevista ninguna nueva incorporación, ya que la plantilla está completa e incluso en posible que sobre un jugador, descarte que se realizará después del triangular que se jugará el sábado en Paredes de Nava junto al equipo local y al Palencia F.C. Este torneo será solamente uno más de preparación para el Becerril, ya que, según su presidente, "somos conscientes de que el Palencia es superior a nosotros tanto por presupuesto como por aspiraciones de ascenso".

El nivel físico de los jugadores becerrilenses es bastante bueno para la época de pretemporada en la que estamos y sólo Domingo, con un problema en el abductor, y Luis Alberto, que se recupera de un esguince que sufrió a principios de verano, están tocados para el triangular del sábado y de cara al último partido de la pretemporada que disputarán con el Boecillo el próximo sábado día 22.

BALONMANO

# El bar Milenium patrocinará a la A. Deportiva Balonmano

LUCAS SERRANO

La Agrupación Deportiva Balonmano Palencia ha conseguido la colaboración de la empresa Bar Milenium para el equipo de Segunda División Femenina, mediante un convenio económico alcanzado por ambas partes.

El equipo senior se llamará Milenium Balonmano Palencia y llevará en la parte frontal de su atuendo deportivo publicidad de esta empresa. Además, el equipo cadete también llevará publicidad del Bar Milenium.

Además de esto, el equipo cadete está en negociaciones para lograr la colaboración económica de una empresa de fotocopias palentina, con la que se está a la espera de la firma de un convenio.

Esta situación se repite con una empresa palentina de ropa, con la que el equipo de balonmano femenino espera firmar un convenio en las próximas fechas para llevar su publicidad en la parte trasera del pantalón del atuendo deportivo oficial de la temporada.

Como ya publicó *El Diario Palentino*, tanto el equipo senior como el equipo cadete femenino de balonmano en Palencia ha formado un nuevo club aparte del existente Club Balonmano Palencia, que dirige al equipo senior y juvenil masculino y al equipo juvenil femenino.

El nuevo club, la Agrupación Deportiva Balonmano Palencia, está en negociaciones con otras empresas para lograr el apoyo económico necesario para su funcionamiento y con este convenio con el Bar Milenium ha dado un paso importante para afianzarse como club.

ATLETISMO

# Laura Antón se alzó con el triunfo en el campeonato sub-23 del mundo

MARTA BARCENILLA

La atleta palentina Laura Antón, se alzó con el triunfo de la prueba de relevos en el campeonato del mundo de selecciones sub-23, que se celebró en Franfurt el pasado fin de semana. El tiempo que consiguió el equipo nacional, del que forma parte Laura, en esta prueba supuso nuevo récord de España.

Además, la velocista palentina de 19 años, que está especializada en 100 metros al aire libre y 60 en pista cubierta, logró rebajar su récord absoluto en 100 metros, cuatro centésimas, con una marca de 11minutos 86 segundos.

La atleta, que pertenece al club Tierra de Campos de nuestra capital, logró también el cuarto puesto en su especialidad en el campeonato absoluto de España que se celebró en San Sebastián hace 15 días.

Con la marca conseguida en el campeonato del mundo, Laura Antón ha conseguido el segundo mejor tiempo en sub-23 y el sexto puesto en la categoría absoluta. Según su entrenador, Miguel Díez, "esta marca la sitúa en una buena posición de cara a la preselección del equipo que participará el año que viene en el campeonato absoluto del mundo".

La atleta palentina, que lleva dedicada al atletismo desde los 10 años militando en clubes como el Mariano Haro palentino o el C.A. Valladolid, ha sido anteriormente campeona de España en categorías cadete y junior, haciendo mínima para el campeonato de Europa y para el del mundo en esta última categoría. Además este año se ha alzado con el triunfo en el campeonato absoluto de Castilla y León que es la comunidad que tiene el nivel más alto en nuestro país.

Los proyectos para la próxima temporada pasan por poder participar con el equipo nacional en la prueba de relevos del campeonato del mundo absoluto, aunque, según su entrenador, "la marca mínima para esta prueba es muy dura".

Laura Antón, que se ha especializado en velocidad porque tiene cualidades innatas para ello, está estudiando Educación Infantil y sería capaz de dejar su carrera deportiva por sus estudios. Ante esto su entrenador dice que tiene muchas más posibilidades de triunfar en el mundo del atletismo que como educadora, tanto por sus condiciones físicas como por los tiempo que está haciendo.

La velocista palentina Laura Antón / ARCHIVO

M.C.D.2022

FÚTBOL

# El Lazio medirá el potencial del nuevo Madrid en el test del Teresa Herrera

## Iván de la Peña jugará hoy su primer partido en España tras dejar el Barcelona

**Real Madrid y Lazio de Roma abrirán hoy en Riazor la LIII edición del Trofeo Teresa Herrera, que este año completa su cartel con la participación de Atlético de Madrid y Deportivo. Iván de la Peña jugará su primer partido en España tras su salida del Barça ante su 'enemigo' favorito.**

JOSÉ LUIS ÁLVAREZ / LA CORUÑA

EFE

La presencia del ex barcelonista Iván de la Peña, que hoy jugará su primer partido en España con el equipo italiano tras su salida del Barcelona, constituye una de las atracciones del encuentro inaugural, que comenzará a las nueve de la noche en un estadio que ha sido remodelado y que dispondrá de nuevas instalaciones.

El Lazio, uno de los grandes del fútbol italiano, consiguió la pasada temporada la Copa de su país, al imponerse al Milán y cayó ante el Inter en la final de la UEFA. El club romano, recién salido a Bolsa, se reforzó para la próxima temporada no sólo con el fichaje de Iván de la Peña, sino también con las incorporaciones del delantero chileno Marcelo Salas, procedente del River Plate; Dejan Stankovic, un centrocampista yugoslavo fichado al Estrella Roja de Belgrado, y el también yugoslavo Sinisa Mihajlovic, un defensa procedente de la Sampdoria. También destacan en su plantilla el ex barcelonista Fernando Couto y su compatriota portugués Sergio Conceiçao.

El Real Madrid, flamante ganador de la última Liga de Campeones, llega de la mano de su nuevo técnico, el holandés Guus Hiddink. Presentará a Iván Campo en su primera temporada con el equipo blanco y también viaja con la expedición el camerunés Samuel Etoo, un delantero que había sido cedido al Leganés y que se ha recuperado para la primera plantilla. Savio, Morientes, Raúl y sus compañeros conformarán un equipo que, un año más, participa en el Teresa Herrera con la intención de llevarse la Torre de Hércules.

Hiddink tendrá en el partido contra el Lazio un perfecta oportunidad para calibrar con certeza el actual estado de forma de sus jugadores de cara a la Supercopa.

El Atlético de Madrid de Arrigo Sacchi es quizá el club español que más se ha reforzado para la temporada 98/99, con una inversión superior a los 15.000 millones. Sus espectaculares resultados en Holanda ante el Chelsea y el Vitesse le sitúan entre los favoritos para el Teresa Herrera.

En Riazor se podrá ver el rendimiento de fichajes como el centrocampista yugoslavo Vladimir Jugovic o el de su compatriota Zoran Njegus, así como el defensa argentino José Antonio Chamot o el italiano Stefano Torrisi.

En cuanto al Deportivo, tras haber descartado a los delanteros uruguayos 'Manteca' Martínez y Sebastián Abreu, el interés de los aficionados locales radica en ver las evoluciones en la punta del ataque blanquiazul del portugués Pauleta y del argentino 'Turu' Flores, así como del centrocampista francés Ziani. Deportivo y Atlético de Madrid disputarán mañana la segunda semifinal y lucharán, como lo harán hoy Real Madrid y Lazio, por un puesto en la final del viernes.

En La Coruña hay un gran ambiente y se confía en que Riazor presente magníficas entradas y que el espectáculo responda a la categoría de los equipos participantes, que llegaron ayer a la ciudad.

El remodelado Estadio de Riazor será escenario una vez más de un acontecimiento deportivo de primer orden y para ello la organización del Teresa Herrera no escatimó esfuerzos, sobre todo económicos. Los mayores desembolsos corresponderán a las primas para Real Madrid y Deportivo, con 120 millones para cada uno, ya que el equipo coruñés tiene estipulado en su contrato con el Ayuntamiento que participará anualmente percibiendo igual cifra que el club que más cobre. Atlético de Madrid y Lazio se conformarán con percibir entre 50 y 60 millones.

### Hiddink abre la puerta a nuevos fichajes

El entrenador holandés del Real Madrid, Guus Hiddink, ha dejado abierta a la posibilidad de fichar nuevos jugadores al declarar que, si bien está contento con los futbolistas que tiene, "siempre se puede ampliar una plantilla, y todos lo saben". Con ello ha puesto sobreaviso a toda su plantilla sobre la posible llegada de jugadores que pueden poner aún más difícil la posibilidad de jugar. Hiddink se ha mostrado satisfecho con el trabajo de sus jugadores. "Hay que ser muy crítico en la pretemporada. Hay que ser honrado: tenemos que mejorar, coger más fuerza y más ritmo. Aunque no me preocupa mucho, porque es una cuestión de tiempo". Además del nombre de Jarni, el club blanco está interesado en contratar al senegalés Ibrahim Ba.

## Sanz no quiere renunciar a Jarni

Lorenzo Sanz, presidente del Real Madrid, no renuncia al fichaje del croata Robert Jarni y puede reanudar las negociaciones con el Coventry inglés, que aún no ha pagado los 675 millones de pesetas que acordó con el Real Betis, o con el propio club sevillano. Sanz declaró en Marbella, donde pasa sus vacaciones, que "de momento" han abandonado las conversaciones con el club inglés "porque pedían una barbaridad", aunque no desveló la cifra, pese a que se habla de más de mil millones de pesetas y un partido amistoso. "En cualquier caso, el que en estos momentos estemos en esta situación no quiere decir que en dos días se pueda reanudar. No renunciamos, por supuesto, al jugador, pero hay que esperar", aclaró el presidente madridista, que tiene previsto viajar a la Coruña para presenciar el Trofeo Teresa Herrera.

Lorenzo Sanz, que aclaró que Jarni seguirá siendo jugador del Betis mientras el Coventry no pague la cantidad acordada con el conjunto sevillano, afirmó también que "las conversaciones están rotas y hay que esperar porque ellos tampoco han hecho efectiva la cláusula del convenio al que habían llegado con Betis". El presidente del Real Madrid advirtió que "el Coventry, para tener a Jarni, tiene que pagar. Además, el jugador todavía no ha firmado contrato con el equipo inglés, con lo cual es complicado pagar un traspaso sin haberlo firmado. Y en esa situación estamos". Sobre la posibilidad de que el Barcelona se haya inmiscuido en las negociaciones, Sanz no quiso opinar. "No sé nada, pero hay rumores sobre Núñez y Gaspart".

# El Athlétic se juega hoy en Tiflis su futuro europeo

RAMÓN OROSA / TIFLIS

El Athlétic de Bilbao intentará hoy ante el Dinamo de Tiflis, en la eliminatoria previa a la Liga de Campeones, redondear el éxito alcanzado la temporada pasada, en la que acabó en la segunda plaza de la Liga. Ante el equipo georgiano, el Athlétic buscará su clasificación para la más importante competición europea de clubes, lo que le permitiría jugar al menos seis partidos ante los mejores equipos del continente.

El Athlétic se encontrará no sólo con el rival, un equipo joven y técnico, sino también con varias circunstancias metereológicas que pueden determinar el partido: un fuerte viento que sopla estos días en Tiflis y el calor y la gran humedad que caracterizan al verano de aquella zona.

**Alineaciones probables:**
**Dinamo de Tiflis:** Guaramadze; Majaradze, Didava, Tskitishvjli, Yeladze; Muyiri, Guchua, Aleksidze, Kiknadze; Ashvetia y Jomerici.
**Athletic de Bilbao:** I. Etxeberría; Gurréndez, Ferreira, C.García, Larrazábal, Lasa; Imaz, Urrutia, Alkiza; Urzáiz y Ezquerro.
**Árbitro:** Rune Pedersen (Noruega).
**Campo:** Estadio Nacional de Georgia.
**Horario:** 18.00 hora española.

# Zagallo denuncia a Romario por "sentarle en un retrete"

EFE / RÍO DE JANEIRO

El delantero brasileño Romario de Souza será demandado ante la Justicia por el ex seleccionador brasileño, Mario Zagallo, quien se ha declarado ofendido por una caricatura que le muestra sentado en un retrete y que adorna el cuarto de baño de un bar del jugador. La demanda será por uso indebido de imagen y daños morales. "Romario quiso desmoralizarme. Soy un padre de familia, tengo nietos, muchas canas y debe respetarme", expresó ayer Zagallo.

La caricatura que indignó a Zagallo está situada en la puerta de uno de los reservados masculinos del cuarto de baño, donde se ve la imagen de Zagallo sentado en el retrete, y en otra vecina la del que fue su ayudante en la selección, Zico, parado a su lado y sosteniendo un rollo de papel higiénico.

Ambas caricaturas fueron una verdadera sorpresa y casi una fiesta para los fotógrafos.

Romario aseguró ayer que sólo pretendía evocar al técnico y a su ayudante "con humor" y dijo estar dispuesto a cambiar las caricaturas si los protagonistas se sentían ofendidos.

M.C.D.2022

CICLISMO

## Olano celebra su paternidad con el liderato en la ronda gallega

AGENCIAS / VIVEIRO

Abraham Olano, del equipo Banesto, celebró ayer el reciente nacimiento de su primer hijo con un brillante triunfo en la segunda etapa de la XII Vuelta Ciclista a la Comunidad Gallega, disputada entre Ferrol y Viveiro, de 167 kilómetros, lo que le permite ser el líder de la prueba. Olano se impuso al sprint en el Alto de San Roque al corredor francés Jean-Cyril Robin (Us Postal) y al gallego Marcos Serrano (Kelme-Costa Blanca).

La etapa de hoy se desarrolló con meteorología adversa, densa niebla, llovizna e incluso frío, lo cual, añadido a lo sinuoso del recorrido, con dos puertos de primera categoría y uno de tercera y continuos repechos, hizo que la carrera se desarrollase con muchas dificultades.

Tras las intentonas de Aitor González, José Ángel Vidal, Mancebo, Faresin, Dierckexens, Amstrong, Zberg, Aitor Osa, Jemison, Cabello, Díaz Justo, Vidal, Etxebarría, Gianni Faresin y Marty Jemison, la etapa afrontó la última dificultad con la ascensión al alto de San Roque, de primera categoría, de unos cuatro kilómetros, con el belga Ludo Dierckxens (Lotto-Mobistar) con más de un minuto de ventaja sobre el resto. Le faltó fuerza y sus perseguidores le dieron caza. Del grupo saltaron finalmente Santi Blanco, Marcos Serrano y Jean Cyril Robin, pero apareció en escena, con gran fortaleza, Abraham Olano, que se emparejó en los últimos instantes con los ciclistas del Us Postal y del Kelme para imponerse en la misma línea de meta.

**Clasificación general:**

| | |
|---|---|
| 1. Abraham Olano (Banesto) | 7h.19:14 |
| 2. Jean Cyril Robin (Fra-Us Postal) | a 3 |
| 3. Marcos Serrano (Esp-Kelme) | a 4 |
| 4. F. Vandenbroucke (Bel-Mapei) | a 7 |
| 5. Fausto Dotti (Ita-Ros Mary) | a 26 |

Miguel Induráin y Tony Rominger, poco antes de la reunión de ayer con la UCI / EFE

# El ciclismo quiere lavar su cara

### La UCI y los ciclistas discutieron ayer sobre el problema del dopaje

JOSEP BOSCH / LAUSANA

Cinco altos directivos de la Unión Ciclista Internacional (UCI) y ocho corredores y ex corredores ciclistas se reunieron ayer en el Museo Olímpico de Lausana para estudiar medidas eficaces contra el dopaje y tratar de mejorar la imagen del deporte. La reunión duró más de cinco horas y en ella se contrastaron los puntos de vista de los corredores con los de los ejecutivos de la UCI, directores de equipos y de pruebas ciclistas sobre los problemas relacionados con el dopaje y los controles que salieron a relucir en el último Tour de Francia.

La entrevista, de la que no se dio ningún comunicado o declaración formal, sigue a la desarrollada en París hace unos días en la que la UCI recabó los puntos de vista de otros profesionales del deporte, principalmente ejecutivos de equipos y pruebas, para diseñar un plan consenso contra el dopaje.

La Federación Internacional ha elaborado sus propias propuestas, pero espera conseguir el apoyo de corredores y directivos antes de anunciarlas oficialmente en un comunicado que difundirá mañana.

**Ciclistas ilustres y en activo**

Asistieron a la reunión, que se desarrolló en la sala Barcelona del Museo Olímpico, ocho corredores y ex corredores: Miguel Induráin, los franceses Stephan Heulot, Laurent Jalabert y Luc Leblanc, los suizos Pascal Richard y Tony Rominger, el italiano Maurizio Fondriest y el belga Johan Brunyneel.

"Las cosas no se arreglan en cuatro días", dijo al final de la reunión Jalabert. "Y tampoco hay muchas soluciones posibles, pero hay que intentar dar una mejor imagen de este deporte porque ahora la tenemos muy mala". Tanto Jalabert como otros ciclistas dijeron tener la impresión de que la UCI les escuchó, calificaron el ambiente de la reunión de bueno y relajado y dijeron que hubo diálogo.

Miguel Induráin se negó a hacer comentarios tras la reunión aunque justificó su asistencia, en contraste con la opinión contraria a la misma de muchos ciclistas españoles, diciendo que es parte de su responsabilidad como miembro de una comisión deportiva de la UCI.

Los corredores hicieron varias propuestas relacionadas con sus condiciones de trabajo, la amplitud del calendario y la longitud de algunas pruebas que influyen en la decisión de algunos ciclistas de mejorar su capacidad mediante el dopaje. Los ciclistas no fueron muy explícitos sobre las propuestas de la UCI para un control de salud cuatro veces al año, aunque lo apoyan.

FÚTBOL

## El Valencia, con un pie y medio en la Copa de la UEFA

| | |
|---|---|
| SALZBURGO | 0 |
| VALENCIA | 2 |

• **Salzburgo**
Safar, Aigner, Pfeifenberger, Winklhofer, Ibertsberger (Sabitzer, m.55), Laessig, Amerhauser, Kitzbichler, Pamminger (Hutter, m.74), Glieder y Koejoe.
• **Valencia**
Cañizares, Soria, Bjorklund, Roche, Angloma, Schwarz, Mendieta, Juanfran (Farinós, m.60), Angulo (Morigi, m.70), Lucarelli y Claudio López (Sabin, m.64).
• **ARBITRO**
Metin Tokat (Turquía). Amonestó a Ibertsberger, Laessig y Glieder, y por el Valencia a Cañizares y Angloma.
• **GOLES**
**0-1,** m.5 Angulo. **0-2,** m.44 Schwarz.
• **INCIDENCIAS**
Partido de ida de la final de la Copa Intertoto, Lehen Stadion de Salzburgo.

EFE / SALZBURGO

El Valencia se encuentra con un pie y medio en la Copa de la UEFA, tras imponerse a domicilio al Salzburgo, en un encuentro que se decidió en el primer tiempo, en el que los valencianos fueron muy superiores, explotaron de manera productiva el contragolpe y pudieron conseguir un marcador más amplio.

El conjunto de Claudio Ranieri decantó pronto el partido a su favor, merced a una gran jugada individual de Cristiano Lucarelli, cuyo disparo rechazó el meta Safar, y Angulo, atento a la jugada, convirtió en el 0-1, cuando apenas habían transcurrido los primeros cinco minutos de juego. El sueco Schwarz, anotó el segundo tanto del Valencia, al culminar de sensacional volea un servicio de Claudio López en el último minuto antes del descanso.

En la segunda parte, disminuyó el ritmo del partido. El Salzburgo dominó de manera infructuosa y el Valencia se trajo la clasificación en el bolsillo.

ATLETISMO

# Cacho hace su último test antes del Europeo en la Reunión de Zurich

EFE / ZURICH

Hicham El Guerruj, Marion Jones, Bryan Bronson, Haile Gbreselassie y Charity Opara son los atletas que tienen la posibilidad de ganar el premio de un millón de dólares en la Liga de Oro que se disputará hoy en la Reunión de Zurich. El premio introducido esta temporada para aquel atleta que obtenga la victoria en su especialidad en los seis eventos de la Liga de Oro y en la final del Grand Prix en Moscú hace que la emoción esté asegurada.

En 18 de las 20 pruebas que se disputarán en el Letzigrund Stadium competirán los mejores atletas del año. Aún así, hay que decir que es muy difícil que se puedan repetir los tres récords del mundo que se consiguieron el año pasado.

En categoría masculina, competirán once campeones del mundo, mientras que en categoría femenina serán cuatro los oros mundiales. En total, serán 13 campeones olímpicos los que acudirán a la que será la cuarta prueba de la Liga de Oro. Respecto a la representación española, destaca la presencia de Fermín Cacho y el actual campeón de España, Reyes Estévez, en los 1.500 metros, prueba en la que intentarán acabar con el dominio del marroquí Hicham El Guerruj.

El soriano ya ha declarado que se va a tomar esta prueba como un último test para los Europeos de Budapest, que empiezan el 19 de agosto, ya que todavía no se encuentra a su mejor nivel tras la gripe que arrastró los días pasados y que le impidió rendir a tope en el Campeonato de España.

BALONMANO

# Rivales asequibles en el debut europeo de los españoles

EFE / VIENA

El Portland San Antonio debutará contra el Initia Hasselt belga en los dieciseisavos de final de la Copa de Europa, mientras el rival del Barcelona saldrá de la eliminatoria previa entre el Borac Travnic (BIH) y el Shevardeni Tiflis (GEO), según el sorteo de las competiciones continentales de balonmano celebrado ayer en Viena. En la Recopa de Europa, el Caja Cantabria jugará contra el Otterup HK de Dinamarca, primero en cancha danesa, y el Prosesa Ademar León se enfrentará, también en su partido inicial fuera de casa, al Shiaullai lituano. En la Copa EHF, el Valladolid recibirá al Slask Cussons Wroclaw (POL) y en la Copa de las Ciudades el Balonmano Ciudad Real debutará contra el Trabzon 24 Subat, primero en cancha turca.

En la competición femenina, el Milar L'Eliana Valencia abrirá su participación la Copa de Europa en la pista del HC Ostrava (CZE); en la Recopa, el Tortajada quedó emparejado con el HC Gorazde (BIH) Los partidos de ida se jugarán el 4 de octubre y la vuelta el 11.

M.C.D.2022

FÚTBOL

# Seat reta a los grandes del motor

## La marca española presenta en Finlandia su Córdoba WRC ● Oriol Gómez y Harry Rovanpera son sus pilotos oficiales ● Seat inscribirá siete coches en Jyvaskyla

**Un hito inesperado para los amantes del motor romperá la tranquilidad del Mundial de Rallys. Una marca española, Seat, se atreverá a desafiar a las grandes potencias del motor en un intento de alcanzar su sueño de proclamar campeón del mundo a un 'ingenio' español.**

FRANCISCO ÁVILA / BARCELONA

Seat ha sido campeón del mundo 2 Litros (en la imagen) dos años consecutivos / ARCHIVO

La firma española Seat conseguirá la próxima semana un objetivo casi impensable hace unos años, como es el de inscribir 7 vehículos para una prueba del mundial –Rally de Finlandia– y, además, competir con las marcas más potentes del certamen, como son Toyota, Subaru, Mitsubishi y Ford. Pero este hecho no tendría mucha repercusión de no ser porque el equipo Seat Sport debutará en el concierto automovilístico con sus dos World Rally Car (WRC), vehículos que tienen como base el Córdoba SX 2.0 16V.

Desde el pasado lunes, y hasta el día 14, probará sus dos WRC en las carreteras de Finlandia, donde el día 21 se iniciará la décima prueba puntuable para el Mundial de rallys, que tiene al español Carlos Sainz (Toyota Corolla WRC) como líder. El objetivo de la marca española es que las cinco carreras que quedan para concluir el mundial –Finlandia, Indonesia, San Remo, Australia y RAC de Inglaterra– sirvan de banco de pruebas para los dos Córdoba WRC e iniciar el próximo Mundial con otras expectativas, que no están muy lejos de luchar por ganar en alguna prueba.

Los dos pilotos que conducirán los dos WRC son el catalán Oriol Gómez y el finlandés Harry Rovanpera. Ambos han sido los encargados de poner a punto el vehículo, aunque han debido alternar esta función con su participación en la Copa del Mundo 2 Litros, en la que lideran el Mundial. Uno de los objetivos de la marca española en esta categoría es revalidar el título mundial, el cual ya ha alcanzado en las dos últimas ediciones.

Seat ha inscrito tres kit car para el Rally de Finlandia, pilotados por Toni Gardemeister, Jorgen Jonasson y Gwyndaf Evans, este último líder del campeonato británico con Ibiza kit car. Además, correrá con dos Ibiza del Grupo A, que pilotarán los catalanes Salvador Cañellas y Joan Font, quienes completarán una de las inscripciones más numerosas de la marca española.

Los dos Córdoba WRC cuentan con tracción integral a las cuatro ruedas y se ha adaptado un turbocompresor al motor 2.0 16V que equipa el Córdoba SX. El motor de 4 cilindros, 16V y 1.995 cc desarrolla una potencia de 300 CV a 5.000 rpm. De acuerdo con la reglamentación de la FIA, la carrocería del Seat WRC tiene una anchura máxima de 1.770 mm –4.150 mm de longitud y 1.500 mm de altura– y el peso del coche en la versión de asfalto es de 1.230 kilogramos en la salida.

El proyecto de construir un WRC nació en la marca española en julio de 1997, mientras que en septiembre del mismo año, tras conseguir Seat su segundo título mundial, en San Remo, la firma de Martorell anunció la intención de debutar a finales de la presente temporada con sus dos WRC.

en primera persona

# "Rompo la monotonía con el riesgo"

SPC / MADRID

Clifford Luyk vuelve al banquillo del Real Madrid tras cuatro años de paréntesis debido a que sólo quería entrenar al equipo de sus amores, y afronta la temporada con una idea muy clara: el estilo de juego que desarrollará el equipo. "No pretendo ser un entrenador que rompa moldes, pero en los años que he pasado sin entrenar he tenido la ocasión de ver mucho baloncesto y me he aburrido bastante. Este año el Madrid tendrá la voluntad de arriesgar en su juego y ofrecer un baloncesto atractivo para el aficionado. La manera de romper la monotonía es el riesgo", explicó con optimismo el nuevo entrenador del primer equipo de baloncesto madridista.

El Real Madrid 98-99 ofrece nuevas incorporaciones para esta temporada, además del entrenador, por lo que su trabajo será doble. "Lograr conjuntar a los nuevos jugadores será una de las tareas principales. A José Lasa ya lo conozco, pues lo subí yo al primer equipo hace seis temporadas. Los dos estadounidenses, Bobby Martin y Tanoka Beard, y el belga Struelens están trabajando con una intensidad que no es común en los jugadores extranjeros y estoy encantado con ellos".

Uno de los foráneos de este equipo, el argentino Lucas Victoriano, fue la sensación en la recta final de la pasada temporada y desea consolidar su juego en la próxima ahora que su incorporación a la primera plantilla es definitiva. Luyk ha confiado en él y espera que le devuelva esa confianza llevando con mano de hierro la batuta de su equipo, pero sin prisas. "Es un jugador muy joven al que hay que llevar con mimo. No pueden dar toda la responsabilidad de un equipo como el Real Madrid a un chaval de 20 años, pero sí que puede convertirse en una pieza muy importante, eso espero".

Para el técnico, Barcelona, TDK Manresa y Tau Vitoria son los equipos que considera más peligrosos durante esta temporada, "pero siempre pueden sumarse otros a la fiesta, como Pamesa, Estudiantes o Joventut".

Luyk se muestra prudente e irónico a la vez a la hora de comparar su equipo con el azulgrana. "Tengo un gran respeto por Aíto y su profesionalidad. Creo que en este inicio de temporada Real Madrid y Barcelona parten con las mismas cartas, aunque en Barcelona han eliminado el 7 de copas en la baraja", bromeó.

**"Mi Madrid tendrá la voluntad de arriesgar en su juego y ofrecer un baloncesto atractivo para el aficionado"**

## BREVES

■ BALONCESTO

### La NBA devolverá dinero por la huelga

Los directivos de la NBA anunciaron ayer que reembolsarán a las personas que tengan entradas para toda la temporada si, finalmente, la huelga cancela los primeros partidos de la campaña. Esta decisión por parte de los directivos de la NBA llega sólo cuatro días después de que los dueños y el sindicato de jugadores rompieron las negociaciones para evitar la huelga.

■ FÚTBOL

### Biagini juró ayer la Constitución

El jugador del Atlético de Madrid Leonardo Biagini, que actuará cedido en el Mallorca esta temporada, ha adquirido la nacionalidad española tras haber jurado ayer en Madrid la Constitución española. Biagini, que sigue manteniendo la nacionalidad argentina, manifestó "llevo tres años aquí y ahora tengo la oportunidad de ser español".

■ CICLISMO

### Lopes, nuevo líder de la Vuelta a Portugal

El portugués Pedro Lopes, del equipo Aluminios-Pecol (POR), se adjudicó ayer en solitario la segunda etapa de la sesenta edición de la Vuelta ciclista a Portugal, disputada entre Mazagón (Huelva) y Loulé, con un recorrido de 199,8 kilómetros. Con esta victoria, Lopes arrebata el liderazgo de la carrera al corredor checo Jan Svorada, del equipo Mapei.

■ FÚTBOL

### El Yokohama cesa a Javier Azkargorta

El club japonés Yokohama Marinos anunció ayer que ha reemplazado al entrenador Javier Azkargorta por su ayudante, y compatriota, Antonio de la Cruz. El presidente de los Marinos, Hiromi Kosaka, dijo que la medida intentaba "subir la moral", después de haber terminado la primera fase de la Liga en un "decepcionante cuarto lugar".

■ FÚTBOL

### La Copa Libertadores celebra su 39 edición

El Vasco da Gama brasileño ha abierto sus puertas a la fe religiosa y el Barcelona ecuatoriano ha cerrado sus filas con fuerza para afrontar hoy el primero de dos duelos por la final de la edición número 39 de la Copa Libertadores de América. El campeón vigente de la liga brasileña disputa por vez primera este título. Para el campeón ecuatoriano es su segunda cita.

M.C.D.2022

## Alquileres

**ALQUILO** estudio amueblado ideal para matrimonios. 45.000, todo incluido. 979-725184.

**BERNA.** Se alquilan naves baratas. Zona El Vial. Teléfono 979-742164.

**VISITENOS** antes de alquilar pisos con calefacción central o individual, de gasóleo o con vectores. Muy céntricos. Comandante Velloso, 1-principal C. 979-720746. González.

**SE ALQUILAN** oficinas, antiguo edificio Banco Central. Automóviles Santi. Mayor, 146. Teléfono 979-743633.

**ALQUILO** pisos amueblados para estudiantes. Desde 39.500 ptas. También meses de Agosto y Septiembre. Teléfono 979-722756.

**ALQUILO** piso C/ Mayor, 40.000 pts. Teléfono 979-750189.

**SE ALQUILAN** pisos y estudios amueblados. Teléfono 979-720676; tardes de 4 a 8.

**ALQUILO** apartamento amueblaco. Céntrico. Teléfonos 979 752070 - 908 905590.

**SE ALQUILAN** apartamentos amueblados. 2 habitaciones. Automóviles Santi. Mayor, 146. Teléfono 979-743633.

**SE ALQUILAN** pisos y apartamentos desde 28.000 pts. 979-703333.

**ALQUILO** pisos amueblados y sin amueblar. Teléfono 979-744414.

**ALQUILER** apartamentos, oficinas, garajes, naves. Teléfono 979-744043.

**ALQUILO** local. Urgente. Económico. Teléfono 939-761415.

**ALQUILO** piso (Eras del Bosque). Amueblado. Servicios centrales. 979-710603.

**SE ALQUILA** apartamento Calle Rizarzuela. Teléfono 979-720243.

**ALQUILO** apartamento. A estrenar. Casado del Alisal, 17. Teléfonos 979-723600; 979-741738.

**BERNA.** Alquila ático impecable en zona de Pryca.

**ALQUILO** apartamento amueblado. Zona Hospital. Teléfono 979-711744.

**API INMOBILIARIA.** Alquiler pisos. Varias zonas. Teléfono 979-747167.

## Automóviles

**PAL MOTOR, S.A.** «Mercavehículo ocasión». Durante este mes de Agosto el inspector se encuentra en la Campa.

**PAL MOTOR, S.A.** «Mercavehículo ocasión». Todas las semanas una espectacular oferta en vehículos diesel y gasolina.

**PAL MOTOR, S.A.** «Mercavehículo ocasión». Disponemos de mas de 50 vehículos y todo terrenos diesel y turbo diesel.

**PAL MOTOR, S.A.** «Mercavehículo ocasión». Gran variedad en marcas y modelos con menos de 3 meses de uso.

**PAL MOTOR, S.A.** «Mercavehículo ocasión». Todos revisados y garantizados.

**PAL MOTOR, S.A.** «Mercavehículo ocasión». También disponemos de vehículos gasolina de todas las clases y modelos.

**PAL MOTOR, S.A.** «Mercavehículo ocasión». Gran surtido en precios.

**PAL MOTOR, S.A.** «Mercavehículo ocasión». Tenemos todas las marcas del mercado.

**PAL MOTOR, S.A.** «Mercavehículo ocasión». Audi turbo diesel, Mercedes 190D, Volswagen Golf GTI y turbo diesel, Peugeot 205 GTI, Saab 9000 16v, Opel Tigra, Seat Toledo TDI, Citroen ZX diesel, Rover 114 GTI, 214, 216 GSI, 414 GSI, 620 SDI, 825 SD turbo diesel.

**PAL MOTOR, S.A.** «Mercavehículo ocasión». También disponemos de un amplio surtido en todo terrenos diesel y gasolina.

**PAL MOTOR, S.A.** «Mercavehículo ocasión». Land Rover Discovery en 3 y 5 puertas, Defender con 3 meses de uso en 5 puertas y cabrestante, Nissan Patrol 6 cilindros.

**PAL MOTOR, S.A.** «Mercavehículo ocasión». Tenemos las mejores financiaciones del mercado solo con su nómina.

**PAL MOTOR, S.A.** «Mercavehículo ocasión». Dese el capricho y estrene un seminuevo de mercavehículo.

**PAL MOTOR, S.A.** «Mercavehículo ocasión». Se encuentra en el Vial junto a la ITV. Su concesionario Rover, Land-Rover. Teléfonos 979730644 y 907-730644.

## Fincas

**SE COMPRAN** derechos de plantación y replantación de viñas. Interesados 908-783707.

**GARMAPAL:** viviendas estrenar, Plaza Catedral. Calidades magníficas. 979-744043.

**VIVIENDA** 107 m/2. Primeras calidades. Huecos amplios. 979-744043.

**SE VENDE** piso C/ General Mola junto a San Miguel, servicios centrales. 110 m/2. 23.000.000. Teléfono 979-725999.

**FinterCacia**

Vede piso 70 m.²

Reformado.

Casas del Hogar.

Buen precio.

Vende pisos económicos

desde 3.500.000 pgas.

General Franco, 7 entreplanta

Tfno. 979 75 24 18

**VENDO** plazas de garaje. Calle Mancornador. Automóviles Santi. Mayor, 146. Teléfono 979-743633.

**SE VENDEN** pisos lujo; tres habitaciones. C/ Mayor. Automóviles Santi. Mayor 146. Teléfono 979-743633.

**VENDO** formidable piso Calle Mayor. 4 dormitorios, dos baños, cocina, salón comedor. Garaje y trastero. 979-703333.

**DE EMBARGOS:** 320 pisos, 182 chalets, 205 apartamentos, 95 locales, desde 565.000 ptas. Listado semanal por 265 ptas. 902100300.

**SE VENDEN** pisos Calle Santiago. Totalmente exterior. Seminuevo. Gran ocasión. Garaje. 106 m.2 útiles. 11.500.000. 979-703333.

**BERNA.** Se venden casas y chalets en pueblos.

**BERNA.** Tenemos variedad de obras en construcción.

**BERNA.** Se vende apartamento. Calle Juan Ramón Jiménez. 8.800.000 ptas.

**BERNA.** Se vende apartamento a estrenar. Zona de Pryca. 8.800.000 ptas.

**BERNA.** Se venden pisos de más de 100 m.2.

**BERNA.** Se vende apartamento de un dormitorio en zona de Avda. Cardenal Cisneros. Con plaza de garaje y trastero. 6.990.000 ptas.

**INMOBILIARIA BERNA.** Europalencia. Calle Mayor, nº 18-bajo. Teléfonos 979 -742164; 979 -750327.

**BERNA.** Además tenemos: solares, oficinas, entreplantas...

**POR JUBILACION.** Se vende granja de conejos. Llamar de 2 a 4. 979 720139.

**JARDINILLOS.** San José; dos dormitorios. Seminuevo. Garaje. 15.000.000. 979-170252.

**JARDINILLOS.** Casas molineras; dos y tres dormitorios. 5.700.000. 979-170252.

**SE VENDEN** últimos pisos a estrenar. Primeras calidades. Buenos precios. 979-703333.

**VENDO** ático en Campos Góticos. 3 dormitorios, salón, comedor, aseo, baño, terraza. Exterior. Estupendo precio. 979-703333.

**VENDO** piso. 4 habitaciones. Todo exterior. Teléfono 979-712777.

**API INMOBILIARIA.** Parcela de 2.800 m.2 con casa. Muy cerca de Palencia. 7.500.000. Teléfono 979-747733.

**API INMOBILIARIA.** Chalets adosados en Avda. Madrid. Precios interesantes. Teléfono 979-747167.

**API INMOBILIARIA.** Vende piso seminuevo en San Juan de la Cruz. Garaje y trastero. 13.500.000. Teléfono 979-747733.

## Ganados y aves

**VENDO** 180 ovejas. Nazario Miguel Gonzalo. Bustillo del Páramo. 979-883824

## Hospedajes

**ALQUILO** habitación con derecho a cocina para señora de 60 años. Sin gastos. 979-844233.

**COMPARTO** piso chica. 979-700781; de 17 a 20 h. Marta.

**ALQUILO** habitación en piso compartido, chicos. 979-700451.

## Maquinaria

**VENDO** remolque de 12 toneladas. Basculante. San Cebrián de Campos. 929-717565.

## Mudanzas

**MUDANZAS GALLEGO.** Locales, nacionales, internacionales. Presupuestos sin compromiso. 979-711111.

## Trabajo

**JUZGADOS.** Precisan Agentes, Auxiliares, oficiales para próximas convocatorias. Infórmate 979-714202.

**INSALUD.** Convocadas plazas para: Celadores, Pinches, Auxiliares Administrativos. Infórmate 979-714202.

**BIBLIOTECAS,** Archivos, Bancos, Cajas Ahorros precisan Auxiliares. Próxima convocatoria 979-714202.

**TRABAJA** como Agente Forestal. Requisito: Capataz Agrícola. Próximas convocatorias 979-714202.

**BOMBEROS,** Policía Local. Próximas convocatorias. Ingreso para Ayuntamientos. Infórmate 979-714202.

**AYUNTAMIENTOS,** Junta... Convocan plazas para: Auxiliares, Administrativos, Conserjes, Asistente Social... Infórmate 979-714202.

**CORREOS.** Próxima convocatoria para Auxiliares y Ayudantes. Infórmate 979-714202.

**POLICIA** Nacional, Guardia Civil, Soldado Profesional. Próximas convocatorias ingreso. 979-714202

**HAZTE** profesor/a autoescuela. Sueldo aproximado 250.000. Infórmate 979-714202.

**ELECTRICISTA.** Consigue tu carnet, superando un sólo examen. Infórmate 979-714202.

**TRABAJA** con personas tercera edad como Auxiliar Geriatría, animador. Prepárate 979-714202.

**HAZTE** Auxiliar Veterinaria. Grandes salidas profesionales. (Bolsa trabajo). Infórmate 979-714202.

**OBTEN** trabajo como Gestor Inmobiliario/fincas. Prepárate para trabajar. 979-714202.

**PREPARATE** para trabajar como técnico medioambiental. (Bolsa trabajo). Infórmate 979-714202.

**SE NECESITA** asistenta, de 9 a 6. Casa, cocina, plancha. 979-727651.

*Sus anuncios en El Diario Palentino, Calle Mayor, 67* **979 74 04 17**

M.C.D.2022

## Trabajo

**SE NECESITA** chico con conocimientos de electrónica y carnet de conducir. Batán de San Sebastián, 4 (local comercial con vado).

**NECESITAMOS** para Palencia: fontanero, calefactor, electricista, técnico electrodomésticos, cerrajeros, autónomos, coche y herramientas propios. 979-722370.

**SE NECESITAN** Oficiales de 1ª de encofradores y albañiles. Teléfono 979-784306.

**NECESITO** pastor. 979-743257, mañanas.

**SE NECESITA** persona. Mañanas. Atención casa y niños. Llamar al 979-751859 de 3,30 a 4,30.

**SE NECESITA** camarero con experiencia. 979-740410.

**REFORMAS.** Albañilería. Tejados. Fachadas. Naves y chalets. 979-770838.

**SE NECESITA** chica, con buena presencia, para cafetería en zona de playa. Galicia. Buen sueldo. Comida y alojamiento. 981-873790.

**NECESITO** chofer para trailer. Con experiencia. 908-787706.

## Traspasos

**POR JUBILACION** traspaso bar La Esquina. Teléfono 979-751552.

**TRASPASO,** en Palencia; por jubilación, pensión El Salón. 979-726442.

**SE TRASPASA** Restaurante. Clientela y resultados demostrables. Teléfonos 919-206575; 919-206545.

## Varios

**PERDIDA** collar cadenas oro. Recompensaré devolución. 979-742335.

**CONTACTOS:** Buscamos, este verano, urgentemente hombres para relaciones sexualmente liberales, absolutamente revolucionarias, mujeres insatisfechas, parejas irresistibles. Teléfonos particulares garantizadísimos. Confidencialidad. 902101301.

## Vehículos

**DE EMBARGOS** 375 turismos, 190 furgonetas, 205 camiones, tarjetas, maquinaria. Listado semanal por 258 ptas. 902100300.

## Ventas

**AMUEBLAMOS** pisos 60.000 ptas. Mueble seminuevo. C/ Anastasia Santamaría, 15. LA MANERA ROSA. 750956.

**HIPERPINTURAS** les ofrece la mayor variedad de pinturas y utensilios para pintar. Polig. Industrial. El Vial 145. Abierto sábados mañana.

*Sus anuncios en El Diario Palentino, Calle Mayor, 67*
**979 74 04 17**

La familia de

**Don VALENTIN MARCOS IGLESIAS**

agradecen por este medio, ante la imposibilidad de hacerlo personalmente, las muestras de aprecio y condolencia recibidas.

†

EL SEÑOR

# Don TEOFILO ALCONERO GARRIDO

Falleció en Palencia, el día 11 de Agosto de 1998
a los 82 años de edad
DESPUES DE RECIBIR LOS SANTOS SACRAMENTOS
Y LA BENDICION APOSTOLICA DE SU SANTIDAD
D.E.P.

*Sus hijos Teófilo, María Antonia y María del Carmen Alconero Retortillo; hijos políticos Julia Gutiérrez, Manuel Ruiz y Juan Tirado; hermana política Gregoria Regtortillo, nietos, primos, sobrinos y demás familia,*

Ruegan una oración por el eterno descanso de su alma

Funeral: Miércoles, día 12, a las doce de la mañana, en la iglesia parroquial de San Lázaro, acto seguido la conducción del cadáver al cementerio de Ntra. Sra. de los Angeles.
Misa de familia: Jueves, día 13, a las ocho de la tarde, en la misma iglesia parroquial.
Casa mortuoria: Residencia Hogar San José.

FUNERARIA "SAN MILLAN"
Avda. Castilla, 1 – Teléfono 74 48 99 – Palencia

†

LA SEÑORA

# Doña MARIA DEL PILAR ORTEGA LOPEZ

Falleció en Palencia, el día 11 de Agosto de 1998
a los 72 años de edad
DESPUES DE RECIBIR LOS SANTOS SACRAMENTOS
Y LA BEDICION APOSTOLICA DE SU SANTIDAD
D.E.P.

*Su apenada madre Pilar López Rodríguez; hermana política Angela Esguevillas Marín; sobrinos Isabel y Juan-José Ortega Esguevillas, y Roberto Pesquera Barón; tía Soledad López Rodríguez; tía política Paula Arroyo Lagartos; primos y demás familia,*

Ruegan una oración por el eterno descanso de su alma

Funeral: Miércoles 12 de agosto, a las 12,00 horas, en la iglesia parroquial de Santa Marina, y a continuación la conducción del cadáver al cementerio de Ntra. Sra. de los Angeles, de Palencia.
Misa de familia: Miércoles 12, a las 8 de la tarde.
Casa mortuoria: Hospital General Río Carrión. Palencia.
Casa doliente: C/. Onésimo Redondo, 6. Palencia.
VIRGEN DE LA PEÑA, Funeraria – Manuel Rivera, 12 – Teléfono 979 72 60 60

Del 22 al 27 de agosto, a partir de las once de la noche

TVP

SIGA LA XXXII VUELTA CICLISTA A PALENCIA DE AFICIONADOS EN TELEVISION PALENCIA

Un amplio reportaje de la etapa del día con los comentarios de Alberto Moreno y la colaboración especial de David Nieto

TVP

CANAL 57

*Porque más vale una imagen, sintonice TELEVISION PALENCIA*

M.C.D.2022

## VENTANAL

### Villovieco: Río Ucieza a su paso por el pueblo

Si desea publicar fotografías de su localidad en el Ventanal, envíelas a El Diario Palentino, Redacción. Calle Mayor,67 - 34001 Palencia. Indique el lugar y el autor de la fotografía. Se acepta el formato horizontal y apaisado.

FOTO / **Gerardo González**

## BIBLIOBUSES

| | Bibliobus A | Bibliobus B | Bibliobus C |
|---|---|---|---|
| Lunes ▶ | S. Nicolás del R. Camino, Moratinos, Terradillos de los Templarios, Ledigos, Población de Arroyo, S. Román de la Cuba | | Quintanilla de las Torres, San Cebrián de Mudá, Mudá, Salinas de Pisuerga. |
| Martes ▶ | Villaumbrales, Becerril de Campos, Fuentes de Nava, Autillo de Campos, Abarca. | | Villadiezma, Villaherreros, Villasarracino, Abia de las Torres, Santillana de Campos, Marcilla de Campos. |
| Miércoles ▶ | Camporredondo, Otero de Guardo, Villanueva de Arriba, Mantinos, Villalba de Guardo. | | San Salvador de Cantamuda, Polentinos, Arbejal, La Estación, Dehesa de Montejo. |
| Jueves ▶ | Frechilla, Mazuecos, Cisneros, Villacidaler, Boadilla de Rioseco, Guaza. | | Pedraza de Campos, Torremormojón, Villerías, Ampudia, Santa Cecilia del Alcor, Autilla del Pino. |
| Viernes ▶ | Valdespina, Población de Campos, Revenga de C., Villovieco, Arconada, Villalcázar de Sirga, Villanueva del Río. | | Requena de Campos, Boadilla del Camino, Santoyo, Támara, Piña de Campos, Villajimena. |

## ACTOS Y CONVOCATORIAS

### II Premio Caneja de Pintura.

La Fundación Díaz -Caneja convoca el II Premio Caneja de Pintura en el que podrán participar pintores españoles y extranjeros. El premio, dotado con dos millones, será indivisible y podrá declararse desierto. Cada artista concurrirá con una única obra, de tema y técnica libres. Las medidas máximas 1,80 por 1,80 m. En caso de que ofrezcan peculiaridades de montaje, se acompañarán de las correspondientes instrucciones. Las obras deberán ser entregadas o enviadas a la Fundación Díaz-Caneja, calle Lope de Vega 2, 34001 Palencia. El plazo de admisión permanecerá abierto del 1 de septiembre al 30 de octubre.

### Elecciones en la Federación de Peluquerías.

La Asociación Provincial de Peluquerías de Palencia anuncia que van a celebrarse elecciones generales en la Federación Nacional. Pueden presentarse candidaturas hasta el 13 de septiembre.

### Educación musical

La Escuela de Educación organiza una reunión científica bajo el título "La educación musical en Europa". Se celebrará en la Fundación Díaz Caneja del 7 al 9 de septiembre. La asistencia se certificará con tres créditos. La inscripción vale 10.000 pts.

### Curso de entrenadores de fútbol nivel 3.

La Escuela Nacional de Entrenadores de Fútbol convoca el XXXV curso nacional nivel 3 a celebrar de enero a julio de 1999. Previamente se desarrollará en la Escuela de Entrenadores de Castilla y León un curso selectivo, de septiembre a diciembre de 1998, para determinar los 8 alumnos que asistirán al curso. Información en el 983-338828.

### Fundación Centro San Cebrián.

Realizará a partir de octubre un Programa de Garantía Social para alumnos con necesidades educativas especiales, de 16 a 21 años, con perfil profesional de operario de viveros y jardines. La duración es de dos cursos. Información en el 979 15 40 50.

### Certamen de Fotografía y Diapositivas.

El Grupo Palencia de Fotografía y Cine convoca el XXI Certamen Nacional de Fotografía y Diapositivas. Los concursantes podrán presentar tres fotos de tema libre en color o blanco y negro. El plazo acaba el 12 de septiembre.

### La Casa de San Juan.

Hasta finales del mes de septiembre puede visitarse en Paredes de Nava la Casa de San Juan, un espacio que incluye cerámica creativa de Gerardo Pescador -su propietario y artífice-, fotografías de Jesús Carmelo Pajares sobre Tierra de Campos, y alfarería tradicional de los Hermanos Rubio, de Muel (Zaragoza). También incluye esta casa del XVII una colección de alfarería de toda España. Está abierta diariamente de 6 de la tarde a 10 de la noche.

### Obras de Julio González en Aguilar.

En la sala de Caja España de Aguilar de Campoo (Palacio de Villalobos) se muestran 40 obras (dibujos, pinturas y esculturas) del artista catalán Julio González ((1876-1942). Son fondos del IVAM.

### VIII Premio de Poesía "Ateneo Jovellanos".

El Ateneo Jovellanos de Gijón convoca su VIII Premio de Poesía. Podrán concurrir poetas de cualquier edad y nacionalidad, con un poemario inédito en castellano, de 350 a 500 versos. El premio, indivisible, es de 500.000 pesetas, la publicación del libro y la entrega de 50 ejemplares al ganador. Los trabajos se enviarán a: Ateneo Jovellanos, calle Begoña 25, 33206 Gijón (Asturias). Hay plazo hasta el 15 de septiembre.

### Asociación Cultural "Villa de Támara".

Esta Asociación ha organizado para mañana jueves un Baile de Polonesas, coordinado y dirigido por el profesor de la Universidad Complutense Santos Martínez Vibot. Dará comienzo a las 12,30 en la Plaza de San Hipólito, de Támara, y en el mismo participará gente del pueblo. Esta misma Asociación celebrará el sábado 15 un concierto de órgano y poesía en homenaje a Federico García Lorca, en el centenario de su nacimiento. Los poemas escogidos son de la primera etapa creativa del poeta granadino. El concierto-recital dará comienzo a las siete de la tarde en la iglesia de San Hipólito.

## Miércoles 12 Agosto

Santos: Agilberta, Aniceto, Fotino, Sergio, Esteban, Casiano, Herculano, Félix, Felicísimo, Gerardo y Hilaria.

*"El que regala bien vende, si el que recibe lo entiende"*

## URGENCIAS

| | |
|---|---|
| Hospital Río Carrión | 167000 |
| Ambulatorio | 744011 |
| Hospital San Telmo | 728200 |
| Cruz Roja | 700507 |
| | 700503 |
| Cruz Roja (urgencias) | 722222 |
| Clínica Virgen de la Salud | 747700 |
| Ambulancias | 713676 |
| Ambulancias Viparniel | 844676 |
| Ambulancias UCI Movil | 748023 |
| Policía (urgencias) | 091 |
| Cuerpo Nacional de Policía | 743011 |
| Protección Civil | 006 |
| Bomberos | (capital 080) |
| | 721111 |
| Subsector de Tráfico | 720688 |
| Guardia Civil | 062 |
| Policía Local (092) | 718200 |
| Ayuntamiento | 718100 |
| RENFE (información) | 743019 |
| Autobuses RENFE | 743222 |
| Taxis parada Federación | 742126 |
| Taxis Parada Pasaderas | 740810 |
| Taxis Parada San José | 720616 |
| Taxis Parada San Lázaro | 722071 |
| Taxis Parada Est. RENFE | 743910 |
| Taxis Parada Avda. San Telmo | 713796 |
| Iberdrola (averías) | 901202020 |
| ARPA | 720950 |
| Teléfono de la vida ADEVIDA | 728954 |
| Teléfono inf. para la mujer | 900191010 |
| Hospital Psiquiátrico San Luis | 720900 |
| Hospital Psiquiátrico San Juan de Dios | 742300 |
| Asoc. de Familiares de Enfermos de Alzheimer | 713888 |
| Asoc. de Ayuda al Toxicómano ENLACE | 710487 |
| Asoc. de Jugadores Recuperados el AZAR | 929810077 |
| El teléfono dorado de atención y ayuda a personas mayores | 900222223 |
| Información Turística de Castilla y León | 902203030 |
| AsociaciónEspañola contra el Cáncer-Palencia | 744700 |

## tránsitos

nacimientos | matrimonios

## hemeroteca

### hace 100 años

**La destrucción de la escuadra española por fin se confirma**

La destrucción de la escuadra española por fin se confirma en la jornada de hoy por parte de la mayoría de los periódicos nacionales, aunque es un tema que se sobra se conocía en los mentideros nacionales.

Las autoridades nacionales ya saben que España no tiene colonias después de la destrucción de la escuadra española a manos de los americanos en Cuba.

**Misioneros españoles quieren ir a Filipinas**

Misioneros españoles quieren ir a Filipinas, pese a la situación que se vive en la zona.

### hace 75 años

**Se quiere poner en marcha el agroseguro**

Se quiere poner en marcha el agroseguro para los cultivadores españoles.

El Ministerio, asimismo, quiere poner en marcha distintas obras para riegos en los campos de las distintas regiones. Para Castilla puede ser un punto importante de cara al avance agrícola.

**Detenido en Villamuriel un ladrón de relojes**

En Villamuriel es detenido en la jornada de ayer un ladrón de relojes que actuaba en la provincia, especialmente en la capital palentina. El delincuente era seguido desde hace tiempo.

### hace 50 años

**Una monja palentina es la única que tiene acceso al penal de Pekín**

La madre Herminia Polanco es la única monja que tiene acceso a la cárcel modelo de Pekín, por lo que es objeto de un pequeño reportaje en el periódico.

La monja palentina lleva ya cierto tiempo en las misiones de esa zona del mundo.

**El Ayuntamiento de Burgos apoya los fichajes de jugadores**

El Ayuntamiento de Burgos apoya y promueve económicamente los fichajes de los jugadores del primer equipo de fútbol. El periódico invita al Consistorio a que haga lo mismo.

### hace 25 años

**El obispo de Palencia Souto Bizoso, muy enfermo**

El obispo de Palencia, Souto Vizoso, se encuentran gravemente enfermo y, por este motivo, tiene que ingresar en el Hospital de San Bernabé de la capital para tratar sus dolencias.

**Un gitano denuncia que han raptado su hija en la localidad palentina de Torquemada**

Un hombre de raza gitana denuncia en la jornada de ayer en el puesto de la Guardia Civil de Torquemada que ha sido raptada su hija en las últimas horas. La Guardia Civil investiga los hechos tras producirse la denuncia, por lo que se quiere atar todos los cabos.

M.C.D.2022

## FARMACIAS

**MIERCOLES, 12** D. Isidoro de Fuentes Fenech, (C. Lope de Vega, 7) y D.ª Pilar Mañero Pérez, (Avda. San Telmo, 13)

**JUEVES, 13** D. José Luis Tejedor Gimeno, (C. Teniente Velasco, 15) y D.ª Elia Aguado Durántez, (C. Don Pelayo, 5)

**SERVICIO NOCTURNO:**
D. Isidoro de Fuentes Fenech, (C. Lope de Vega, 7) (de 22,00 a 10,00 horas, diariamente)

- **1836.** Motín de La Granja (Segovia), sublevación militar incruenta dirigida por sargentos y que impuso a la reina María Cristina determinadas exigencias.
- **1851.** El mecánico estadounidense Isaac Merrit Singer patenta en Boston la máquina de coser.
- **1904.** Primera Ley de Protección a la Infancia promulgada en España, por iniciativa del doctor Manuel Tolosa Latour.
- **1908.** La fábrica Ford Motor Company, de Detroit (EEUU), saca al mercado el primer modelo de automóvil de dos plazas "Ford T" 333.
- **1914.** Francia e Inglaterra declaran la guerra al Imperio austro-húngaro.
- **1928.** Un decreto-ley crea el Banco Exterior de España y el Seguro de Crédito a la exportación.
- **1953.** Explosión de la primera bomba H soviética.
- **1958.** La artillería costera de China popular inicia el bombardeo de la isla de Quemoy, perteneciente a Formosa.
- **1964.** Sudáfrica es excluída de los Juegos Olímpicos a causa de su política de segregación racial.
- **1977.** La nave estadounidense "Space Shuttle" culmina con éxito su primera prueba de vuelo libre.
- **1985.** Un Boeing 747 de Air Japan choca contra un monte japonés y mueren 524 personas.
- **1992.** Estados Unidos, México y Canadá anuncian el acuerdo sobre el Tratado de Libre Comercio (TLC), que establecerá el mayor bloque económico del mundo.

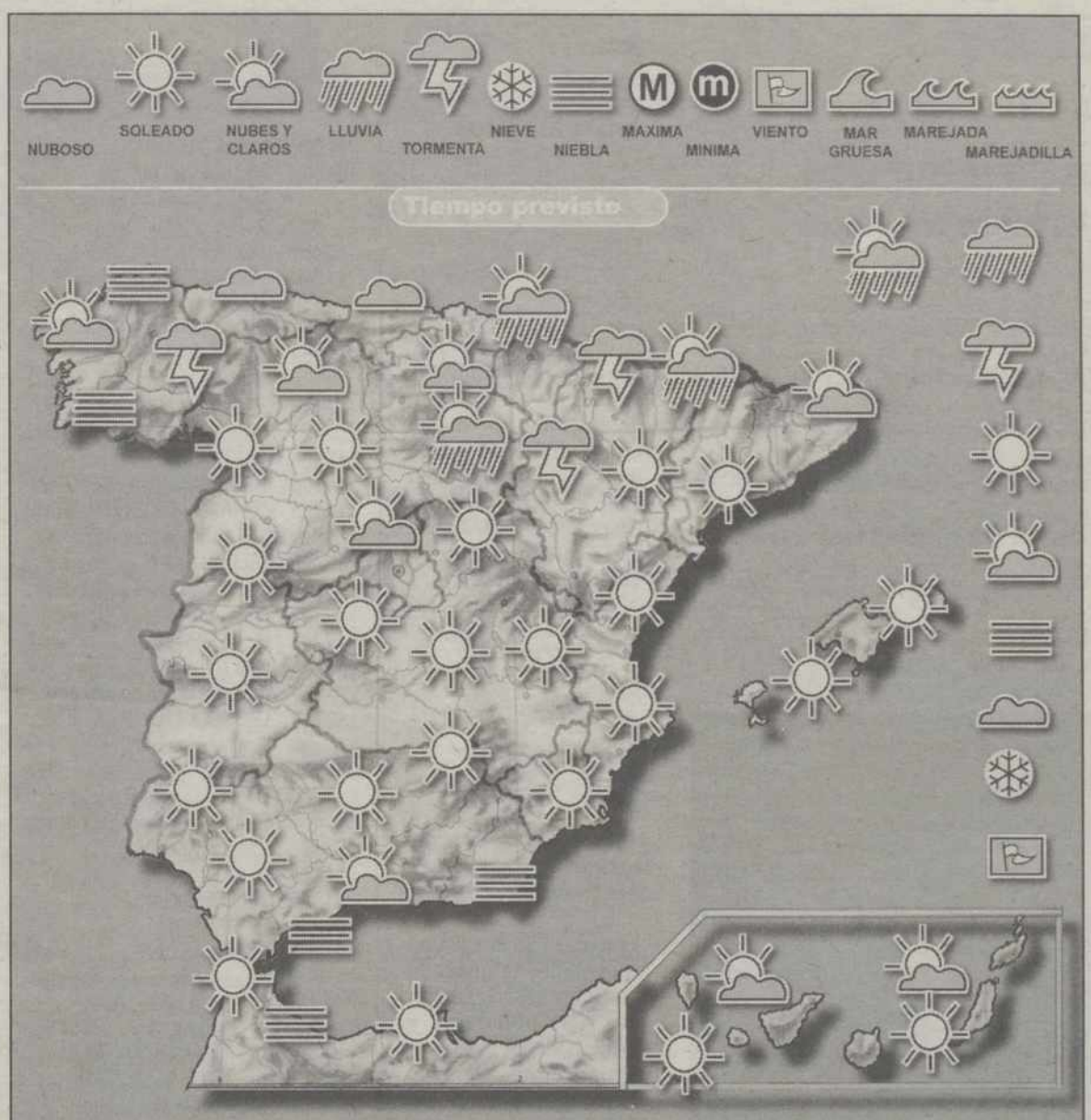


### Hoy

Cielos nubosos en las comunidades cantábricas, con alguna precipitación débil, e intervalos nubosos en el resto del tercio norte peninsular, con tormentas aisladas en Pirineos. Asimismo, se formará nubosidad de evolución en el resto de los sistemas montañosos del interior, con posibilidad de algún fenómeno tormentoso aislado. En el resto de las regiones los cielos estarán poco nubosos o despejados con bancos de niebla en Galicia y en el Cantábrico. Las temperaturas descenderán ligeramente en Galicia, comunidades cantábricas y Castilla y León y permanecerán estacionarias o bajarán, también de forma ligera, en el resto de las regiones, excepto en el tercio oriental peninsular, en los dos archipiélagos y en Cataluña, donde pueden experimentar un ligero ascenso. Soplarán vientos moderados del nordeste en Canarias.

### Mañana

Lluvias débiles en las comunidades cantábricas. Chubascos tormentosos en Navarra, La Rioja, Aragón, Cataluña y montañas de ambas Castillas y Madrid. Chubascos débiles en Galicia y Valencia. Intervalos nubosos en Baleares y norte de Canarias. Poco nuboso en el resto. Nieblas en Galiia.Temperaturas en descenso ligero a moderado en la Península y sin cambios en Baleares y en Canarias. Viento del nordeste moderado en Canarias y litorales gallego y cantábrico.

### Fases lunares

| LUNA NUEVA | CUARTO CRECIENTE | LUNA LLENA | CUARTO MENGUANTE |
|---|---|---|---|
| 22/08/98 | 14/08/98 | 08/08/98 | 31/08/98 |

El Sol sale hoy a las 05.22 y se pone a las 19,17 (H. S.). La Luna sale hoy a las 22.09 y se pone a las 10,13 (H. S.).

### Temperaturas

| | M. | m. | | M. | m. |
|---|---|---|---|---|---|
| Albacete | 33 | 17 | Madrid | 35 | 21 |
| Alicante | 31 | 22 | Málaga | 29 | 20 |
| Almería | 31 | 23 | Melilla | 27 | 24 |
| Avila | 32 | 21 | Murcia | 34 | 21 |
| Badajoz | 31 | 22 | Orense | 32 | 20 |
| Barcelona | 28 | 22 | Oviedo | 21 | 18 |
| Bilbao | 24 | 20 | Palencia | 33 | 20 |
| Burgos | 35 | 13 | Palma M | 31 | 14 |
| Cáceres | 34 | 25 | Palmas Las | 26 | 21 |
| Cádiz | 31 | 25 | Pamplona | 34 | 18 |
| Castellón | 33 | 22 | Pontevedra | 30 | 18 |
| Ceuta | 26 | 23 | Salamanca | 34 | 16 |
| C.Real | 34 | 20 | S Sebastián | 22 | 20 |
| Córdoba | 37 | 21 | SC Tenerife | 27 | 22 |
| Coruña La | 20 | 18 | Santander | 22 | 20 |
| Cuenca | 33 | 17 | S Compostela | 24 | 16 |
| Gerona | 34 | 17 | Segovia | 35 | 23 |
| Gijón | 22 | 20 | Sevilla | 33 | 21 |
| Granada | 35 | 17 | Soria | 31 | 16 |
| Guadalajara | 34 | 13 | Tarragona | 22 | 22 |
| Huelva | 34 | 21 | Teruel | 32 | 10 |
| Huesca | 34 | 22 | Toledo | 35 | 29 |
| Ibiza | 32 | 21 | Valencia | 34 | 19 |
| Jaén | 35 | 25 | Valladolid | 33 | 20 |
| Leon | 32 | 21 | Vigo | 30 | 18 |
| Lérida | 34 | 20 | Vitoria | 31 | 15 |
| Logroño | 34 | 17 | Zamora | 35 | 19 |
| Lugo | 25 | 16 | Zaragoza | 33 | 19 |

## SORTEOS

### Bonoloto

**Combinación ganadora del MARTES 11 DE AGOSTO**

13 18 25 28 36 42

Complementario: 22 — Reintegro: 8

**Combinación ganadora del LUNES 10 DE AGOSTO**
5-17-21-27-29-36
Complementario: 49 — Reintegro: 6

**Combinación ganadora del MIÉRCOLES 5 DE AGOSTO**
4-12-14-20-27-44
Complementario: 34 — Reintegro: 6

**Combinación ganadora del VIERNES 7 DE AGOSTO**
7-9-23-25-40-41
Complementario: 47 — Reintegro: 7

### Primitiva

**Combinación ganadora del JUEVES 6 DE AGOSTO**
6-18-39-46-47-49
Complementario: 8 — Reintegro: 8

**Combinación ganadora del SÁBADO 8 DE AGOSTO**
1-16-24-36-43-46
Complementario: 32 — Reintegro: 6

### Gordo de la Pimitiva

**Combinación ganadora del DOMINGO 9 DE AGOSTO**
2-5-16-21-28-41
Complementario: 17 — Reintegro: 2

### ONCE

ÚLTIMO NÚMERO PREMIADO

8 2 4 1 2

| | |
|---|---|
| Lunes, 10 de agosto | 80380 |
| Martes, 11 de agosto | 82412 |
| Miércoles, 5 de agosto | 93113 |
| Jueves, 6 de agosto | 42300 |
| Viernes, 7 de agosto | 64545 |

### Internet

# 'Alicate', un gato callejero

**Tema**
Gatos comunes o callejeros

**Dirección Internet**
http://www.arrakis.es/~crisycar/index.htm

**Calificación**

Esta página está dedicada a 'Alicate', el gato de los autres de la misma. Su objetivo es hacer una defensa de los gatos en general, pero prestando especial interés al Garo común o Callejero, que siempre es el gran olvidado y el gran maltratado. 'Alicate' tiene suerte, ya que sus dueños lo quieren más que si hubiera costado veinte mil duros en una tienda de animales; pero a él lo encontraron, o mejor dicho, según cuentan, él les encontró a ellos. Siendo como es un pequeño vagabundo, es muy cariñoso y juguetón. En la página se pueden ver fotos de 'Alicate', El fascinante mundo de los gatos, La Declaración Universal de los Derechos del Animal, Legislación, Riesgos cotifdianos, El gato común, S.O.S. La Coruña, Buscan hogar y Enlaces con amigos y gente maja amante de los animales, especialmente de los gatos. En español.

NO ES MUY BUENA — MERECE LA PENA — ESTÁ MUY BIEN

### Cocina

# Pudding de pan con mantequilla

| INGREDIENTES | ELABORACIÓN |
|---|---|
| Pan de molde<br>Mantequilla<br>Azúcar<br>4 huevos<br>Medio litro de leche<br>Canela en polvo<br>Unas pasas | Se untan unas rebanadas depan de molde con mantequilla. Se colocan en un recipiente para horno, poniendo entre capas de pan, azúcar y pasas, terminando con una capa de azúcar. aparte se baten los cuatro huevos con medio litro de leche y un poco de canela en polvo; se vierte sobre el pan con mantequilla procurando que quede bien empapado, y se mete al horno al baño maría durante una media hora. Se sirve enseguida con nata o crema de leche. |

M.C.D.2022

■ T5 / 16.10h

## 'Catorce millones ...'

• Francia-Canadá. Color. 1995. 92 minutos.
• Director: J.P. Prèvost
• Intérpretes: Alexandra Vadernoot, Jacques Perrin

La madre de Lucy muere en un accidente aéreo, pero antes de partir le entrega un billete de lotería como regalo. Lucy descubre más tarde que su número ha sido premiado en el último sorteo con más de 14 millones de dólares.

■ C+ / 11.30h

## 'Duro de matar'

• EEUU, 1995. Color. 82 minutos.
• Director: Stanley Tong
• Intérpretes: Jackie Chan, Anita Mui

Uno de los últimos trabajos de Jackie Chan, una de las últimas 'joyas' surgidas de la industria cinematográfica de Hong Kong. Chan es un actor de películas de acción, en las que demuestra su habilidad para las artes marciales.

■ C+ / 03.13h

## 'Matilda'

• EEUU, 1996. Color. 92 minutos.
• Director: Danny De Vito
• Intérpretes: Mara Wilson, Danny De Vito

Danny De Vito tiene mejores tabajos como actor y director que esta comedia con niña. De todos modos, 'Matilda' tuvo un comportamiento más que acceptable en taquilla durante su pase en las salas de cine. De Vito es un cineasta solvente.

| HORA | TÍTULO | CADENA |
|---|---|---|
| 16.10 | *Catorce millones de razones* | Tele 5 |
| 23.10 | *Misión rescate* | A3 TV |
| 01.35 | *Vidas entrelazadas* | A3 TV |
| 11.30 | *Duro de matar* | Canal Plus |
| 15.30 | *Niñas de porcelana* | Canal Plus |
| 17.02 | *Powder (Pura energía)* | Canal Plus |
| 18.50 | *Coche 54, ¿Dónde estás?* | Canal Plus |
| 22.30 | *Expediente clasificado* | Canal Plus |
| 03.13 | *Matilda* | Canal Plus |
| 04.47 | *Ahí va mi chica* | Canal Plus |

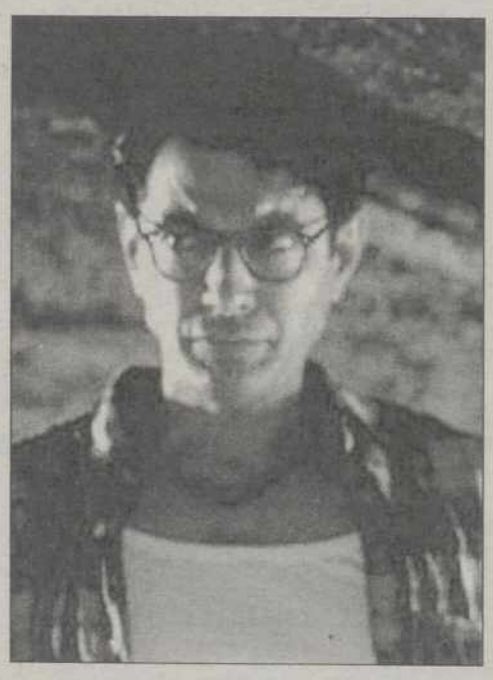

Jeff Goldblum

■ Canal + / 17.02 h.

## 'Powder (Pura energía)'

• EEUU, 1995, 107 minutos
• Dirección: Victor Salva
Intérpretes: Mary Steenburgen, Sean Patrick Flanery, Jeff Goldblum

Un chico que ha estado totalmente oculto en un sótano debido a su piel blanca y a su aspecto fantasmal sale a luz pública y se enfrenta al rechazo de los vecinos. Un filme sensible, pero que en ocasiones se vuelve sensiblero.

■ A3/ 01.35h

## 'Vidas entrelazadas'

• EEUU, 1994. Color. 90 minutos.
• Director: Alan Arkuso
• Intérpretes: Debrall Farentino y Andre Parker

Sasha es una joven madre que intenta abrirse paso en la vida trabajando en el negocio musical. Cuando su infiel marido, un famoso cantante, reaparece en su vida, pronto empieza a pedirle que le acepte y vuelvan a vivir juntos.

■ A3 / 23.10h

## 'Misión rescate'

• EEUU, 1991. Color. 95 minutos.
• Director: Arthur A. Seidelman
• Intérpretes: Michael Dudikoff, Ami Dolenz

Frasser es un muchacho locamente enamorado de Ginny, una de las chicas más populares y atractivas del instituto. Como ella le ignora, Frasser se consuela sacándole fotografías siempre que tiene ocasión.

■ C+ / 22.30h

## 'Expediente clasificado'

• EEUU, 1996. Color. 101 minutos.
• Director: John Harrison
• Intérpretes: Sherilyn Fenn, Tom Verica

La agente del FBI Lauren Jacobs está al mando de un equipo que protege al primer candidato negro a la presidencia de los EEUU, el senador Alan Laskey. Aunque Lauren lo tiene todo bajo control, Laskey es asesinado el día que se confirma su nomicación.

### TVE-1

06.00h CANAL 24 HORAS
08.30h NO ME CORTES
Programa infantil realizado desde Port Aventura.
10.45h UNA CHICA EXPLOSIVA
11.05h LAS GEMELAS DE SWEET VALLEY
11.30h LOS ROMPECORAZONES
12.15h KUNG FU: LA LEYENDA CONTINÚA
12.55h LOIS Y CLARK. LAS NUEVAS AVENTURAS DE SUPERMAN
13.00h NOTICIAS
14.00h INFORMATIVO TERRITORIAL
14.25h CORAZÓN DE PRIMAVERA
Con Anne Igartiburu.
15.00h TELEDIARIO-1
Con Matías Prats y Almudena Ariza.
15.45h EL TIEMPO
15.50h UNA DEL OESTE
*'Historia de un condenado'.*
17.20h LEONELA
Con Mariana Levy.
18.00h TOROS
Con los diestros Miguel Baez 'El Litri', Manuel Diaz 'El Cordobés' y Miguel Abellán.
20.00h GENTE
21.00h TELEDIARIO-2
21.45h EL TIEMPO
21.50h ESPECIAL CINE
*'Durmiendo con su enemigo'.*
23.45h DOSSIER DIRECTO
01.15h TELEDIARIO-3
02.00h CORRUPCIÓN EN MIAMI
Reposición de la legendaria serie de MIchael Mann, protagonizada por Don Johnson.
03.35h CORAZÓN DE VERANO
04.15h TELEDIARIO-4

### La 2

06.30h LA AVENTURA HUMANA
'El vagabundo de las islas Maldivas'.
07.45h PATRIMONIO CULTURAL DE LA HUMANIDAD
'Ávila'.
08.50h OTROS PUEBLOS
'Gitanos del mar de Tailandia'.
09.50h ALATUL
10.10h VIDAS CRUZADAS
Serie norteamericana.
11.00h LA PELÍCULA DE LA MAÑANA
'Dos contra Al Capone'. EEUU.
12.30h BARRIO SÉSAMO
Infantil.
13.00h CON MUCHA MARCHA
Infantil. Presentado por Leticia Sabater.
15.15h SABER Y GANAR
Concurso. Con Jordi Hurtado.
15.40h GRANDES DOCUMENTALES
16.30h CICLISMO
17.30h FRONTERA LÍMITE
18.00h HYAKUTAKE
18.50h CURRO JIMÉNEZ
20.00h INFORMATIVO TERRITORIAL
20.30h VILLA ROSAURA
21.00h QUATRO
21.30h PEPA Y PEPE
22.00h LA 2 NOTICIAS
22.25h EL TIEMPO
22.30h EL CINE DE LA 2
*'Tiempos mejores'.*
00.25h DOCTOR EN ALASKA
01.10h CINE CLUB
CICLO LUIGI COMENCINI
*'El gran atasco'.*
Italia. 1978.
02.50h CINE CLUB
*'Sólos en la madrugada'*
Dir.: José Luis Garci.

### FLASH

C+ / 22.00

## Seinfeld

Canal + ha incorporado una nueva serie norteamericana a su programación de verano. Se trata de 'Seinfeld', la serie más seguida por los norteamericanos en toda la historia de la televisión, después de 'MASH'.

## VÍA DIGITAL / CANAL SATÉLITE

### VIA DIGITAL

**CANAL CLASICO**

19.45 Jóvenes intérpretes
20.40 Coros: Coro de RTVE
21.35 Grandes músicos: P. Sorozábal
22.30 Tesoros del flamenco
23.25 Música desde... Barcelona

**CANAL PALOMITAS**

17.30 Cine: 'El despertar'
19.00 Serie: Bonanza
20.45 Serie: Los vigilantes de la playa
21.45 Cine: 'La pequeña princesa'
23.30 Cine: 'Zorro negro III. La leyenda de un hombre bueno'

**CANAL PANDA**

18.00 La rana valiente
18.30 Duckula
19.00 Blinky Bill
19.30 Rayito, el mago de los deseos
20.00 Widget

**CULTURA**

19.30 Documental: Grandes escritores del siglo XX: James Joyce
20.30 Documental: Albert Camus
21.30 Documental: Los Alpes
22.00 Documental: Regreso a la ciudad perdida
22.30 Documental: Viajes

**EUROSPORT**

19.00 Tenis: Torneo ATP
21.00 Boxeo
22.00 Dardos
23.00 Fútbol: Liga de Campeones
01.00 Mountain Bike: Tour VTT

**HISPAVISION**

20.00 Serie: La memoria fértil: Max Aub. El poder del minotauro
20.50 Serie: El hombre y el mar: La costa de la muerte
22.40 Serie: El paraíso recobrado: Damas y señoritas

**ODISEA**

19.00 Documental: Un universo insólito y cercano
20.00 La fabulosa historia de las botas camperas
21.00 Documental: En busca de nuestros orígenes
22.00 Expedición
23.00 La daga sagrada de Java

### CANAL SATELITE DIGITAL

**DOCUMANÍA**

22.00 Serie documental: Asesinatos políticos

**SPORTMANÍA**

18.30 Baloncesto NCAA: Princeton - Michigan State
19.55 Atletismo. Golden League: Mitin de Zurich
22.30 Fútbol australiano highlights
23.30 Rugby Supertwelve: Primera semifinal. Auckland Blues - Otago Highlanders

*Selección de los principales espacios transmitidos por ambas cadenas.*

M.C.D.2022

## Antena 3

06.15h ESCUELA DE MODELOS
07.00h SUPER HUMAN SAMURAI
07.25h CLUB MEGATRIX
Presenta:Ingrid Asensio. Incluye MANU, ALICIA, BATMAN, MUJERCITAS, CAMPEONES, SPIDERMAN, ACE VENTURA, PUNKY BREWSTER, BOLA DE DRAGÓN y ACTION MAN
11.30h SALVADOS POR LA CAMPANA
Serie. Con Elizabeth Berkley.
12.10h CALIFORNIA DREAMS
12.35h LA FAMILIA HOGAN
13.05h EL COCHE FANTÁSTICO
14.05h LOS PROBLEMAS CRECEN
14.30h COSAS DE CASA
15.00h NOTICIAS
Presentado por Olga Viza.
15.45h EL TIEMPO
15.55h SABOR A TÍ
Programa presentado por la periodista madrileña Ana Rosa Quintana.
18.00h COLMILLO BLANCO
18.30h LAS NUEVAS AVENTURAS DE FLIPPER
19.30h LOS VIGILANTES DE LA PLAYA
Serie protagonizada por David Hasselhoff y Gina Lee Nolin.
20.25h PARECE MENTIRA
Presentado por Juanjo Prats.
21.00h NOTICIAS
Con Fernando Ónega.
21.35h ESOS LOCOS BAJITOS
23.10h CINE
*'Misión rescate'.*
01.05h NOTICIAS
Con José María Carrascal.
01.35h CINE
*'Vidas entrelazadas'.*
03.15h TELEVENTA

## Tele 5

05.45h AVANCE DE PROGRAMACIÓN
06.00h ENTRE HOY Y MAÑANA
06.30h LAS NOTICIAS TITULARES
07.30h LAS NOTICIAS BUENOS DÍAS
09.30h SPIN CITY
Serie protagonizada por Michael J. Fox.
10.00h SIETE EN EL PARAÍSO
11.00h AL SALIR DE CLASE
Repetición.
12.00h MODELS
13.00h SENSACIÓN DE VIVIR
14.00h EL JUEGO DEL EUROMILLÓN
Con Paula Vázquez.
14.30h LAS NOTICIAS
Presentado por Àngels Barceló.
15.15h MELROSE PLACE
16.10h TARDE DE CINE
*'Catorce millones de razones'.*
17.45h PADRE DOWLING
18.30h LAS TARDES DE ALICIA
Magazine que se emite en directo. Presentado por Alicia M. Senovilla.
20.00h FERNÁNDEZ Y FAMILIA
'El justiciero del asfalto'.
20.30h LAS NOTICIAS
Informativo presentado por Juan Ramón Lucas.
21.30h TELECUPÓN
21.35h EL INFORMAL
Informativo satírico presentado por Javier Capitán, Florentino Fernández e Inma del Moral.
21.50h EL CONCURSAZO
Presentado por Bermúdez.
24.00h MÁS MADERA
02.00h ENTRE HOY Y MAÑANA
02.30h UNIVERSIDAD DE VERANO
02.45h INFOCOMERCIALES
03.45h HUNTER
04.30h LA MUJER MARAVILLA

## Canal Plus

08.00h ABC NEWS
08.25h REDACCIÓN MAÑANA
08.40h LOS 40 PRINCIPALES
Programa musical que repasa la conocida lista radiofónica.
09.25h P+o-xo÷
Programa infantil.
11.30h CINE (Cod.)
*'Duro de matar'.*
12.56h NATIONAL GEOGRAPHIC (Cod.)
13.30h LOS 40 PRINCIPALES
Programa musical.
14.15h REDACCIÓN MEDIODÍA
14.30h TELESERIE: LOS LÍOS DE CAROLINE
Emisión de dos episodios ya emitidos.
15.30h CINE (Cod.)
*'Niñas de porcelana'.*
17.02h CINE (Cod.)
*'Powder (Pura energía)'*
18.50h CINE (Cod.)
*'Coche 54, ¿dónde estás'?*
20.30h TELESERIE: BUFFY CAZAVAMPIROS (Cod.)
21.30h REDACCIÓN NOCHE
Informativo presentado por Hilario Pino.
21.53h CONTRARRELOJ
Información deportiva.
22.00h SERIE: SEINFELD (Cod.)
Con Jerry Seinfeld.
22.30h ESTRENO C+ (Cod.)
*'Expediente clasificado'*
00.12h ATLETISMO: GOLDEN LEAGUE (Cod.)
02.42h PIEZA EXTRA (Cod.)
03.13h CINE (Cod.)
*'Matilda'.*
04.47h CINE (Cod.)
*'Ahí va mi chica'.*

## Televisión Palencia

**MAÑANA**
12.55 Carta de ajuste
13.00 Final feliz
13.45 La compra fácil
14.00 Dibujos animados
14.30 Avance Informativo
14.40 Información Deportiva

**TARDE**
17.55 Carta de ajuste
18.00 La compra fácil
18.30 Dibujos animados
18.50 Festival Charlot "Charlot aventurero"
19.10 Por aquí pasaron (II)
20.05 Cara a cara
Invitado: **Quique Camoiras. Actor.**
20.30 Informativo Local
20.55 Registro civil
21.00 Maillot Morado
21.30 La cámara en la calle
21.45 Gente nuestra
**Angel Escudero "Farindondín"**
22.10 Especial Paco Ventura
23.00 Cierre

## TVP Cable

**MAÑANA**
13.45 Pobladores del Planeta
14.15 Videos Musicales
14.30 Informativo Local Palencia
14.50 Informativo Regional C y L
**TARDE**
19.30 Informativo Regional C y L
19.15 El mundo de Jocallito
20.20 Informativo Local Palencia
20.50 Informativo Regional C y L
21.00 Pasion por el Cine
21.30 Vivir la moda
22.30 Informativo Local Palencia

## VISTAZOS

■ TELEADICTOS

### El triunfo de un actor con cara de eterno adolescente

Michael J. Fox sabe lo que es triunfar en televisión y en el cine. El pequeño actor canadiense alcanzó la fama en todo el mundo gracias a su participación en 'Regreso al futuro', una de las películas más taquilleras de los años ochenta, que daría lugar a otras dos secuelas protagonizadas por el porpio Fox. Con cara de eterno adolescente, y a pesar de su escasa altura, Fox ha sabido abrirse camino en la industria de Hollywood, especialmente en el género de la comedia. Pero Fox no ha descuidado nunca la televisión, otro medio en el que triunfó por todo lo alto con una serie familiar a principios de los ochenta. Su apuesta televisiva para los noventa es la serie 'Spin City'- que actualmente emite Tele 5 en su programación matinal.

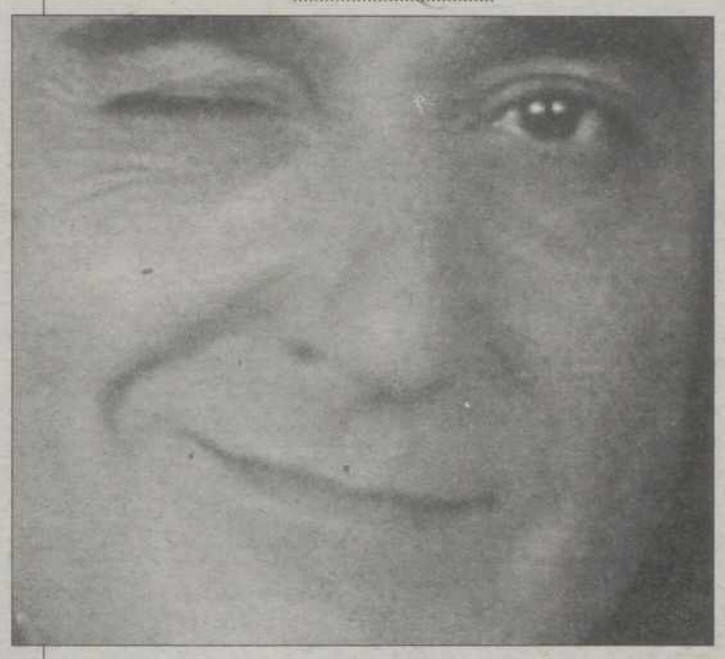

Andrés Pajares

■ AUDIENCIA

### Tele 5 mantiene 'El informal', pese a su escasa audiencia

Andrés Pajares está obteniendo un éxito inesperado este mes de agosto. Antena 3 decidió reponer la serie '!Ay señor, señor¡', protagonizada por Pajares, y el éxito de audiencia ha sido rotundo. El pasado lunes, uno de los dos episodios de esta serie fue el programa más visto. Casi 3,4 millones de telespectadores vieron esta entrega de las aventuras y desventuras de un cura muy especial, que nunca lleva sotana y que tiene alma de rockero. El segundo de los capítulos obtuvo también un excelente registro de audiencia para esta época del año, con más de 2,3 millones de espectadores. Fue el cuarto programa del

## EL DIAL

| | | |
|---|---|---|
| OM | Radio 1 | 729 |
| | Radio 5 | 603 |
| FM | Radio 1 | 91.8 |
| | Cervera | 88.6 |
| | Guardo | 89.8 |
| | Radio 2 | 101.0 |
| | Radio 3 | 97.6 |
| | Radio 5 | 88.0 |
| | SER | 96.2 |
| | Cadena Dial | 89.6 |
| | 40 Principales | 94.7 |
| | Onda Cero | 103.5 |
| | Aguilar | 101.2 |
| | Guardo | 106.2 |
| | Radio Economía | 107.0 |

## LOS CINES

| | |
|---|---|
| Boston 1 | Cha Cha Cha (13) *5:30, 8:15 y 10: 45* |
| Boston 2 | City of Angels (T) *5:30, 8:15 y 10: 45* |
| Boston 3 | El final de la violencia *5:30 y 8,15* |
| | La primera noche de mi vida *10,45* |
| Ortega 1 | Expediente X (T) *5:30, 8:15 y 11:00* |
| Ortega 2 | Anastasia (T) *5:30,* |
| | Titanic (13 ) *8:15* |
| Ortega 3 | Armageddon *5:30 , 8,15 y 11* |
| Ortega 4 | El Coyote (13) *5:30, 8:15 y 10: 45* |
| Avenida 1 | Al caer el sol (13) *5:30, 8:15 y 10: 45* |
| Avenida 2 | Te odio mi amor (T) *5:30, 8:15 y 10: 45* |
| Avenida 3 | Mucho más que amigos (7) *5:30, 8:15, 10: 45* |
| Avenida 4 | Ahmed "El príncipe de la Alhambra" (T) *5:30,* |
| | Asesinos de reemplazo (18) *8:15 y 10: 45* |
| Avenida 5 | Conflicto de Intereses (13) *5:30, 8:15 y 10: 45* |
| Avenida 6 | Mr. Magoo (T) *5:30, 8:15 y 10: 45* |
| Avenida 7 | Perdidos en el espacio (T) *5:30, 8:15 y 10: 45* |
| Cine Club Calle Mayor | FIN DE CURSO |


CINES BOSTON
SALA 1 DOLBY DIGITAL

ESTRENO
*SESIONES: 5,30 - 8,15 - 10,45 - (13)*

CINES BOSTON
SALA 2 DOLBY DIGITAL

3ª SEMANA
*SESIONES: 5,30 - 8,15 - 10,45 - (T)*

CINES BOSTON
SALA 3 DOLBY DIGITAL

EL FINAL DE LA VIOLENCIA
*SESIONES:*
*5,30 Y 8,15*
LA PRIMERA NOCHE DE MI VIDA
*SESION: 10,45*

ATENCION VEN ACOMPAÑADO TODOS LOS LUNES Y MARTES A LA SESION DE 10,45, OS COSTARA 600 PTS. LOS DOS
SABADOS SESION DE MADRUGADA A LA 1 - Bigar Centro - TLF. 74 02 44


M.C.D.2022

EL DIARIO PALENTINO

Miércoles, 12 de agosto de 1998

# La 'niña milagro'

## Una estadounidense en coma reúne a miles de peregrinos que creen que puede comunicarse con Dios

EFE / WORCESTER (EEUU)

Una niña que lleva 11 de sus 14 años en coma ha logrado reunir a miles de peregrinos que buscan un milagro a pesar de las dudas de la Iglesia Católica, que investiga las afirmaciones de que la enferma se comunica con Dios. Audrey Santo recibió un golpe al caerse a la piscina cuando tenía 3 años y desde entonces permanece en coma en su casa de Worcester (Massachusetts), donde un ventilador la ayuda a respirar y un tubo en su estómago la alimenta. Pero cada año, en una cifra que ha ido creciendo, miles de personas se acercan hasta su dormitorio, ubicado en el garaje de la casa y convertido en una capilla por su familia, porque creen que la niña puede comunicarse con Dios.

Pat Nader atiende a su nieta, Audrey Santo, postrada en una camilla desde los 3 años / EFE

Con una larga melena que no ha dejado de crecer desde el accidente, Audrey Santo está separada por un cristal de estos *creyentes,* que la pueden visitar en un número limitado de cien sólo cada miércoles y que le piden que interceda ante Dios y les ayude a conseguir milagros. Los peregrinos aseguran que han visto cómo rezuma aceite de las figuras religiosas que la rodean, que han olido un inexplicable aroma de rosas en su lecho y que en ocasiones ha brotado sangre de las hostias de la comunión.

Una de aquellos, Sheryle Parolisi, asegura que, después de rezar "con mucha fuerza" junto a Audrey, regresó a casa y vio que su hijo se había recuperado milagrosamente de un accidente de moto que le hacía llevar muletas. "Me dijo: mamá, simplemente tuve la sensación de que ya no me hacían falta".

El fenómeno de la *niña milagro* ha crecido hasta tal punto que las visitas de los próximos dos años ya están cerradas, ocupa páginas en internet y cuenta con un grupo de apoyo, el Apostolado, que ha editado un boletín y un vídeo.

Aunque en un primer momento la Iglesia Católica fue reacia a admitir que pudiera tener algo de milagroso, el crecimiento del fenómeno ha hecho que el obispo de Rochester, Daniel Reilly, haya nombrado un comité de teólogos y psicólogos para investigarlo.

Según Emmanuel Charles McCarthy, un cura amigo de los padres de la niña, "todos los obispos tienen miedo a que ocurran situaciones paranormales en sus diócesis" pero "no hay forma de medir esas cosas".

Varios sacerdotes que sí creen en el fenómeno santo participaron el domingo en la cita de los peregrinos: oficiaron una misa que se celebra cada 9 de agosto, aniversario del accidente de la niña, y que tuvo como escenario un estadio de fútbol.

Junto a ellos estuvieron más de 10.000 personas, llegadas en autobús desde ciudades como Nueva York o Nueva Jersey, que rezaron para conseguir la ayuda de la niña y también su recuperación.

La propia Audrey Santo fue llevada a la misa en ambulancia, dentro una unidad móvil separada con un cristal de gran tamaño y ungida con aceite "de la Iglesia Católica y bendecido por el obispo", según el sacerdote oficiante.

Una de las asistentes fue otra niña de 14 años, Christine Lichtenberg, procedente de Baldwin (Nueva York) y que sufre fibrodisplasia progresiva de huesos, una enfermedad incurable y degenerativa.

Su madre, Janet Lichtenberg, piensa que "con la ayuda de Dios todo es posible".

"Creemos que el buen Dios en un momento dado devolverá la salud a Christine y creemos que el buen Dios está usando a Audrey como un instrumento", comentó la mujer, quien ocupó junto a su hija un área destacada en el estadio que les permitió ver de cerca a la *niña del milagro.*

EL RINCÓN

## *El vestido*

CARMEN FERRERAS

QUE bien le han venido, política y socialmente hablando, los atentados de Kenia y Tanzania a un acosado y parece que presuntamente atrapado en su propio ADN, Bill Clinton. En USA no se habla de otra cosa que no sea el golpe asestado a sus intereses en dos países africanos libres de toda sospecha en ese sentido. Lewinsky ha pasado a un segundo o tercer plano frente al centenar de muertos y casi dos mil quinientos heridos que han convertido en masacre los atentados. Bill, más curtido como político que como amante donde le están haciendo pagar con creces sus escarceos amorosos, ha asumido su papel constitucional de comandante en jefe, actuando y diciendo lo que el pueblo norteamericano esperaba oir: "USA ni perdona ni olvida". Cosa que se va a demostrar en cuánto los tropecientos expertos enviados a ambas zonas establezcan conclusiones. El Mossad no estará ajeno a las investigaciones yanquis.

Lo que sí se ha demostrado tras el salvaje atentado que concede un respiro y tiempo a Clinton para reforzar su imagen presidencial frente a la otra de play-boy, es que las embajadas del país del Tío Sam, no están construídas a prueba de bomba. Doscientas sesenta embajadas reparte Estados Unidos por el mundo. Se supone que todas ellas son auténticos *bunker,* hasta que una o varias explosiones demuestran lo contrario. Pero eso no ha intimidado al presidente que no repatriará ni a un solo diplomático, ni a un solo soldado destinado en el extranjero. Gesto que los yanquis le han agradecido sobremanera.

Clinton está sabiendo aprovechar la infausta coyuntura. El país ha cerrado filas en torno suyo y la Lewinsky, de protagonista, ha pasado a actriz de reparto. Con el agravante de la desconsideración que semejante cortesana merece a las feministas y a las pulcras amas de casa americanas que la ven como una auténtica *marrana.* Tantos detergentes como saturan el mercado americano del blanco-blanquísimo y la ex becaria conservando a ultranza un vestido sucio, sucísimo de algo tan, en teoría, asqueroso, sobre la tela, como es el presunto semen presidencial.

CASOS Y COSAS

## Alejandro Sanz pide más ambulancias

Los representantes del cantante Alejandro Sanz han pedido que en el concierto que ofrecerá el 14 de agosto en la plaza de toros de Tarragona, se doble el número de ambulancias en el recinto, con el fin de evacuar con una mayor eficacia a las fans que se desmayen en el evento. El Ayuntamiento de Tarragona ha garantizado para este día la presencia de cuatro ambulancias, el doble de lo habitual, y una UCI móvil en la plaza de toros municipal. Por otro lado, también estarán presentes unos 40 voluntarios de la cruz Roja y dos médicos para asistir los posibles desmayos.

## Encaramado a una grúa de 120 metros

Los bomberos de Barcelona rescataron ayer al mediodía a un joven toxicómano que se había encaramado a una de las grúas utilizadas en la construcción del templo de la Sagrada Familia y que tiene una altura de unos 120 metros. Un operario que se ocupa del mantenimiento de la grúa subió sobre las 12:00 horas a arreglar el motor de la máquina y se encontró al joven. Dos bomberos subieron a lo alto de la grúa y bajaron por las escaleras al toxicómano, que fue posteriormente trasladado por una ambulancia al Hospital Clínico de Barcelona.

La grúa del rescate / ALBERT OLIVE (EFE)

## El hipermercado recurre las multas

Una cadena de hipermercados francesa incluye entre sus ofertas la posibilidad de recurrir las multas de tráfico de sus clientes y lo anuncia en grandes carteles colocados encima de las cajas, junto con la publicidad de los artículos rebajados. Los clientes del hipermercado Continente se encuentran a la hora de pagar con que pueden *librarse* de las multas de tráfico, tanto de las que impone la Guardia Civil como las de la Policía Municipal, pagando sólo una cuota anual de 800 pesetas y siendo titulares de la tarjeta de crédito de esta superficie comercial.

M.C.D.2022